



**T.C.  
AKDENİZ ÜNİVERSİTESİ**

# **2021 YILI PERFORMANS PROGRAMI**

ANTALYA 2020



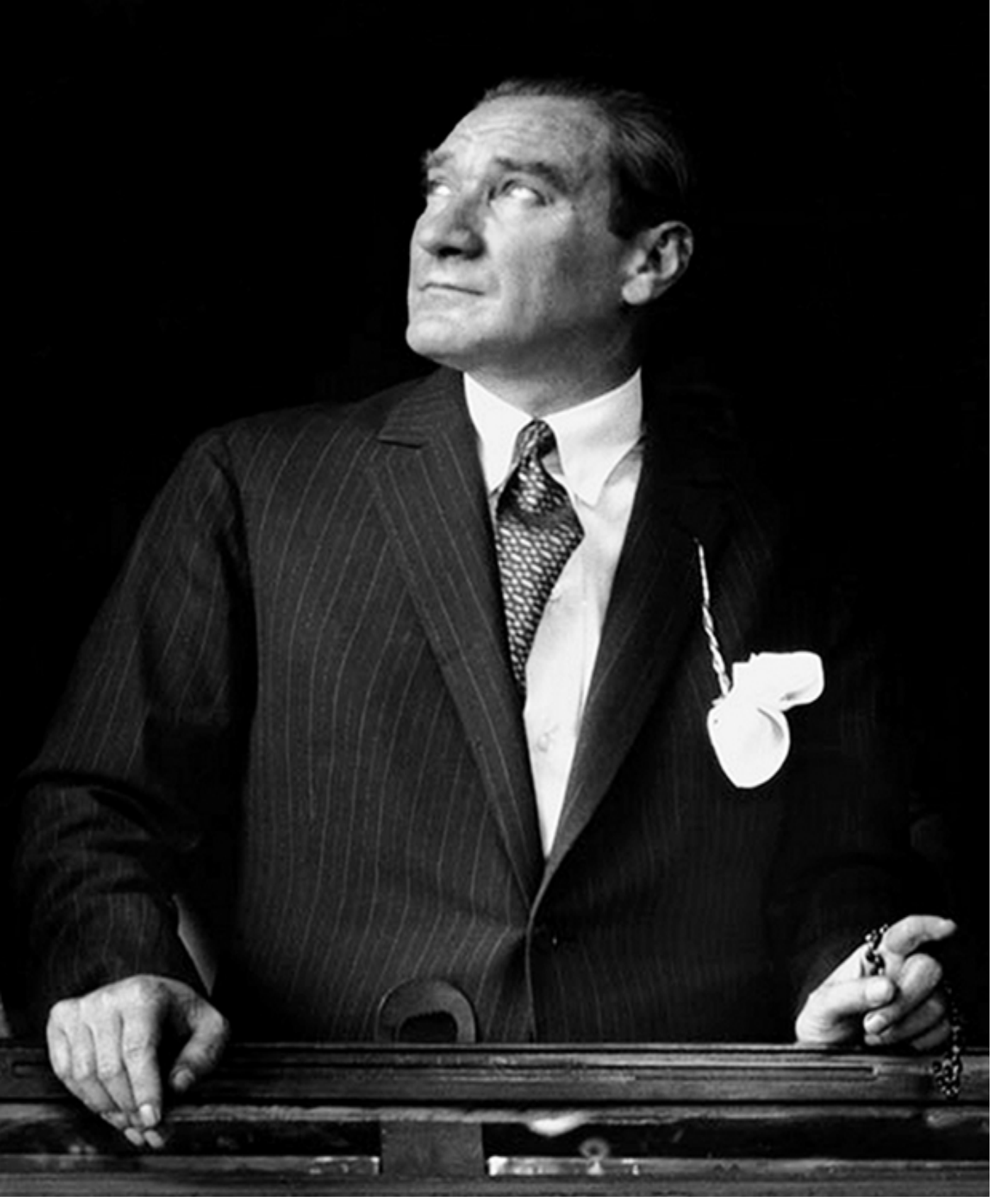

“ Eğitimdir ki, bir milleti ya özgür, bağımsız, şanlı, yüksek bir topluluk halinde yaşatır; ya da esaret ve sefaletle terk eder.”

*K. Atatürk*



## ÜST YÖNETİCİ SUNUŞU

*5018 sayılı Kamu Mali Yönetimi ve Kontrol Kanunu'nun 9. maddesinde; Kamu idareleri; kalkınma planları, Cumhurbaşkanı tarafından belirlenen politikalar, programlar, ilgili mevzuat ve benimsedikleri temel ilkeler çerçevesinde geleceğe ilişkin misyon ve vizyonlarını oluşturmak, stratejik amaçlar ve ölçülebilir hedefler saptamak, performanslarını önceden belirlenmiş olan göstergeler doğrultusunda ölçmek ve bu sürecin izleme ve değerlendirmesini yapmak amacıyla katılımcı yöntemlerle stratejik plan hazırlayacakları belirtilmiştir. Kamu hizmetlerinin istenilen düzeyde ve kalitede sunulabilmesi için bütçeleri ile program ve proje bazında kaynak tahsislerini; stratejik planlarına, yıllık amaç ve hedefleri ile performans göstergelerine dayandıkları zorundadırlar. Kamu idareleri, program bütçeye uygun olarak yürütecekleri faaliyetler ile bunların kaynak ihtiyacını, amaç, hedef ve performans göstergelerini içeren performans programı hazırlayacakları belirtilmiştir.*

*Bu sürecin temel bir dokümanı olan performans programı ise bir kamu idaresinin program dönemine ilişkin performans hedeflerini, bu hedeflere ulaşmak için yürütecekleri faaliyetler ile bunların kaynak ihtiyacını ve performans göstergelerini içeren programı ifade etmektedir. Performans Programları; doğru ve güvenilir bir bilgiye dayalı, mali saydamlığı ve hesap verilebilirliği, her türlü planlama ve uygulama faaliyetlerine etkinlik, yerindelik, katılımcılık, şeffaflık ve hesap verme sorumluluğu ilkelerini de kapsayacak şekilde her yıl hazırlanmaktadır.*

*Bu kapsamda, Üniversitemiz 2021 yılı Performans Programında Stratejik Planda belirlenen öncelikli hedefler ve bu hedefleri gerçekleştirmek üzere yürütülecek faaliyetler ile bunların kaynak ihtiyacına yer verilmiş, hedeflere ne derece ulaşıldığını ölçmek ve değerlendirmek üzere de performans göstergeleri belirlenmiştir.*

*Bu doğrultuda, Üniversitemizin 2021 yılı Performans Programını tüm kamuoyunun ve ilgili kurum ve kuruluşların bilgisine sunarım.*

*Saygılarımla.*



Prof. Dr. Özlenen ÖZKAN  
Rektör



## İÇİNDEKİLER

### I – GENEL BİLGİLER

A. Yetki, Görev ve Sorumluluklar .....	9
B. Teşkilat Yapısı .....	16
C. Fiziksel Kaynaklar .....	25
D. İnsan Kaynakları .....	33

### II – PERFORMANS BİLGİLERİ

A. Temel Değerler .....	34
B. Amaç ve Hedefler .....	34
C. İdare Performans Bilgisi .....	37
Tablo 1- İdare Performans Bilgisi Tablosu .....	37
Tablo 2- Faaliyet Maliyetleri Tablosu .....	65
D. İdarenin Toplam Kaynak İhtiyacı .....	91
Tablo 3- Faaliyetler Düzeyinde Performans Programı Maliyeti Tablosu .....	91
Tablo 4- Ekonomik Sınıflandırma Düzeyinde Performans Programı Maliyeti Tablosu .....	92
E. Diğer Hususlar .....	93
Tablo 5- Faaliyetlerden Sorumlu Harcama Birimleri Tablosu .....	93
Tablo 6- Performans Göstergelerinin İzlenmesinden Sorumlu Birimler Tablosu	95





## I. GENEL BİLGİLER

### A. Yetki, Görev ve Sorumluluklar

#### Yükseköğretim Kurumları

Yükseköğretim kurumlarının görevleri, Yükseköğretim Kanununun 12. maddesinde belirtilmiştir. Buna göre;

1. Çağdaş uygarlık ve eğitim-öğretim esaslarına dayanan bir düzen içinde, toplumun ihtiyaçları ve kalkınma planları ilke ve hedeflerine uygun ve ortaöğretime dayalı çeşitli düzeylerde eğitim - öğretim, bilimsel araştırma, yayım ve danışmanlık yapmak.
2. Kendi ihtisas gücü ve maddi kaynaklarını rasyonel, verimli ve ekonomik şekilde kullanarak, milli eğitim politikası ve kalkınma planları ilke ve hedefleri ile Yükseköğretim Kurulu tarafından yapılan plan ve programlar doğrultusunda, ülkenin ihtiyacı olan dallarda ve sayıda insan gücü yetiştirmek.
3. Türk toplumunun yaşam düzeyini yükseltici ve kamuoyunu aydınlatıcı bilim verilerini söz, yazı ve diğer araçlarla yaymak.
4. Örgün, yaygın, sürekli ve açık eğitim yoluyla toplumun özellikle sanayileşme ve tarımda modernleşme alanlarında eğitilmesini sağlamak.
5. Ülkenin bilimsel, kültürel, sosyal ve ekonomik yönlerden ilerlemesini ve gelişmesini ilgilendiren sorunlarını, diğer kuruluşlarla işbirliği yaparak, kamu kuruluşlarına önerilerde bulunmak suretiyle öğretim ve araştırma konusu yapmak, sonuçlarını toplumun yararına sunmak ve kamu kuruluşlarınca istenecek inceleme ve araştırmaları sonuçlandırarak düşüncelerini ve önerilerini bildirmek.
6. Eğitim-öğretim seferberliği içinde, örgün, yaygın, sürekli ve açık eğitim hizmetini üstlenen kurumlara katkıda bulunacak önlemleri almak.
7. Yörelerindeki tarım ve sanayinin gelişmesine ve ihtiyaçlarına uygun meslek elemanlarının yetişmesine ve bilgilerinin gelişmesine katkıda bulunmak, sanayi, tarım ve sağlık hizmetleri ile diğer hizmetlerde modernleşmeyi, üretimde artışı sağlayacak çalışma ve programlar yapmak, uygulamak ve yapılara katılmak, bununla ilgili kurumlarla işbirliği yapmak ve çevre sorunlarına çözüm getirici önerilerde bulunmak.
8. Eğitim teknolojisini üretmek, geliştirmek, kullanmak, yaygınlaştırmak.
9. Yükseköğretimin uygulamalı yapılmasına ait eğitim-öğretim esaslarını geliştirmek, döner sermaye işletmelerini kurmak, verimli çalıştırmak ve bu faaliyetlerin geliştirilmesine ilişkin gerekli düzenlemeleri yapmaktır.

## Üniversite Organları

### Rektör

Devlet üniversitelerinde rektör Yükseköğretim Kurulu tarafından önerilecek, profesör olarak en az üç yıl görev yapmış üç aday arasından Cumhurbaşkanınca atanır. Bir aylık sürede önerilenlerden birisinin atanmaması ve Yükseköğretim Kurulu tarafından, iki hafta içinde yeni adaylar gösterilmemesi halinde Cumhurbaşkanınca doğrudan atama yapılır. Rektörün görev süresi 4 yıldır. Süresi sona erenler aynı yöntemle yeniden atanabilirler. Ancak aynı Devlet üniversitesinde iki dönemden fazla rektörlük yapılamaz. Rektör, üniversite veya yüksek teknoloji enstitüsü tüzel kişiliğini temsil eder. Vakıflarca kurulan üniversitelerde rektör, mütevelli heyetinin Yükseköğretim Kuruluna teklifi ve Yükseköğretim Kurulunun olumlu görüşü üzerine Cumhurbaşkanı tarafından atanır.

- ▶ Rektörlerin yaş haddi 67 yaşdır. Ancak Rektör olarak atanmış olanlarda görev süreleri bitinceye kadar yaş haddi aranmaz.
- ▶ Rektör, çalışmalarında kendisine yardım etmek üzere, üniversitesinin aylıklı profesörleri arasından en çok üç kişiyi rektör yardımcısı olarak seçer.
- ▶ Ancak, merkezi açık öğretim yapmakla görevli üniversitelerde, gerekli hallerde rektör tarafından beş rektör yardımcısı seçilebilir.
- ▶ Rektör yardımcıları, rektör tarafından beş yıl için atanır.
- ▶ Rektör, görevi başında olmadığı zaman yardımcılarında birisini yerine vekil bırakır. Rektör görevi başından iki haftadan fazla uzaklaştığında Yükseköğretim Kuruluna bilgi verir. Göreve vekâlet altı aydan fazla sürerse yeni bir rektör atanır.

### Yetki, Görev ve Sorumlulukları

1. Üniversite kurullarına başkanlık etmek, yükseköğretim üst kuruluşlarının kararlarını uygulamak, üniversite kurullarının önerilerini inceleyerek karara bağlamak ve üniversiteye bağlı kuruluşlar arasında düzenli çalışmayı sağlamak,
2. Her eğitim-öğretim yılı sonunda ve gerektiğinde üniversitesinin eğitim-öğretim, bilimsel araştırma ve yayım faaliyetleri hakkında Üniversitelerarası Kurula bilgi vermek,
3. Üniversitenin yatırım programlarını, bütçesini ve kadro ihtiyaçlarını, bağlı birimlerinin ve üniversite yönetim kurulu ile senatonun görüş ve önerilerini aldıktan sonra hazırlamak ve Yükseköğretim Kuruluna sunmak,
4. Gerekli gördüğü hallerde üniversiteyi oluşturan kuruluş ve birimlerde görevli öğretim elemanlarının ve diğer personelin görev yerlerini değiştirmek veya bunlara yeni görevler vermek,

5. Üniversitenin birimleri ve her düzeydeki personeli üzerinde genel gözetim ve denetim görevini yapmak,

6. Bu kanun ile kendisine verilen diğer görevleri yapmaktır.

Üniversitenin ve bağlı birimlerin öğretim kapasitesinin rasyonel bir şekilde kullanılmasında ve geliştirilmesinde, öğrencilere gerekli sosyal hizmetlerin sağlanmasında, gerektiği zaman güvenlik önlemlerinin alınmasında, eğitim-öğretim, bilimsel araştırma ve yayım faaliyetlerinin devlet kalkınma plan, ilke ve hedefleri doğrultusunda planlanıp yürütülmesinde, bilimsel ve idari gözetim ve denetimin yapılmasında ve bu görevlerin alt birimlere aktarılmasında, takip ve kontrol edilmesinde ve sonuçlarının alınmasında birinci derecede yetkili ve sorumludur.

### Senato

Kuruluş ve işleyişi: Senato, rektörün başkanlığında, rektör yardımcıları, dekanlar ve her fakülte-den fakülte kurullarınca üç yıl için seçilecek birer öğretim üyesi ile rektörlüğe bağlı enstitü ve yüksekokul müdürlerinden teşekkül eder.

Senato, her eğitim-öğretim yılı başında ve sonunda olmak üzere yılda en az iki defa toplanır. Rektör gerekli gördüğü hallerde senatoyu toplantıya çağırır.

### Yetki, Görev ve Sorumlulukları

Senato, üniversitenin akademik organı olup aşağıdaki görevleri yapar:

1. Üniversitenin eğitim-öğretim, bilimsel araştırma ve yayım faaliyetlerinin esasları hakkında karar almak,
2. Üniversitenin bütününe ilgilendiren kanun ve yönetmelik taslaklarını hazırlamak veya görüş bildirmek,
3. Rektörün onayından sonra Resmi Gazete’de yayımlanarak yürürlüğe girecek olan üniversite veya üniversitenin birimleri ile ilgili yönetmelikleri hazırlamak,
4. Üniversitenin yıllık eğitim-öğretim programını ve takvimini inceleyerek karara bağlamak,
5. Bir sınava bağlı olmayan fahri akademik unvanlar vermek ve fakülte kurullarının bu konudaki önerilerini karara bağlamak,
6. Fakülte kurulları ile rektörlüğe bağlı enstitü ve yüksekokul kurullarının kararlarına yapılacak itirazları inceleyerek karara bağlamak,

7. Üniversite yönetim kuruluna üye seçmek,
8. Bu kanunla kendisine verilen diğer görevleri yapmaktır.

### Üniversite Yönetim Kurulu

Kuruluş ve işleyişi: Üniversite yönetim kurulu; rektörün başkanlığında dekanlardan, üniversiteye bağlı değişik öğretim birim ve alanlarını temsil edecek şekilde senatoca dört yıl için seçilecek üç profesörden oluşur. Rektör gerektiğinde yönetim kurulunu toplantıya çağırır. Rektör yardımcıları oy hakkı olmaksızın yönetim kurulu toplantılarına katılabilirler.

### Yetki, Görev ve Sorumlulukları

Üniversite yönetim kurulu idari faaliyetlerde rektöre yardımcı bir organ olup aşağıdaki görevleri yapar.

1. Yükseköğretim üst kuruluşları ile senato kararlarının uygulanmasında belirlenen plan ve programlar doğrultusunda rektöre yardım etmek.
2. Faaliyet plan ve programlarının uygulanmasını sağlamak; üniversiteye bağlı birimlerin önerilerini dikkate alarak yatırım programını, bütçe tasarısı taslağını incelemek ve kendi önerileri ile birlikte rektörlüğe, vakıf üniversitelerinde ise mütevelli heyetine sunmak.
3. Üniversite yönetimi ile ilgili rektörün getireceği konularda karar almak.
4. Fakülte, enstitü ve yüksekokul yönetim kurullarının kararlarına yapılacak itirazları inceleyerek kesin karara bağlamak,
5. Bu kanun ile verilen diğer görevleri yapmaktır.

### Fakülte Organları

#### Dekan

Fakültenin ve birimlerinin temsilcisi olan dekan, rektörün önereceği, üniversite içinde veya dışında üç profesör arasından Yükseköğretim Kurulunca üç yıl süre ile seçilir ve normal usul ile atanır. Süresi biten dekan yeniden atanabilir.

Dekan kendisine çalışmalarında yardımcı olmak üzere fakültenin aylıklı öğretim üyeleri arasından en çok iki kişiyi dekan yardımcısı olarak seçer. Ancak merkezi açık öğretim yapmakla görevli üniversitelerde, gerekli hallerde açık öğretim yapmakla görevli fakültenin dekanı tarafından dört dekan yardımcısı seçilebilir. Dekan yardımcıları, dekanca en çok üç yıl için atanır.

Dekana, görevi başında olmadığı zaman yardımcılarında biri vekâlet eder. Göreve vekâlet altı aydan fazla sürerse yeni bir dekan atanır.

### Yetki, Görev ve Sorumlulukları

1. Fakülte kurullarına başkanlık etmek, fakülte kurullarının kararlarını uygulamak ve fakülte birimleri arasında düzenli çalışmayı sağlamak.
2. Her öğretim yılı sonunda ve istendiğinde fakültenin genel durumu ve işleyişi hakkında rektöre rapor vermek.
3. Fakültenin ödenek ve kadro ihtiyaçlarını gerekçesi ile birlikte rektörlüğe bildirmek, fakülte bütçesi ile ilgili öneriyi fakülte yönetim kurulunun da görüşünü aldıktan sonra rektörlüğe sunmak.
4. Fakültenin birimleri ve her düzeydeki personel üzerinde genel gözetim ve denetim görevini yapmak.
5. Bu kanun ile kendisine verilen diğer görevleri yapmaktır.

Fakültenin ve bağlı birimlerinin öğretim kapasitesinin rasyonel bir şekilde kullanılmasında ve geliştirilmesinde gerektiği zaman güvenlik önlemlerinin alınmasında, öğrencilere gerekli sosyal hizmetlerin sağlanmasında, eğitim-öğretim, bilimsel araştırma ve yayım faaliyetlerinin düzenli bir şekilde yürütülmesinde, bütün faaliyetlerin gözetim ve denetiminin yapılmasında, takip ve kontrol edilmesinde ve sonuçlarının alınmasında rektöre karşı birinci derecede sorumludur.

### Fakülte Kurulu

Fakülte kurulu, dekanın başkanlığında fakülteye bağlı bölümlerin başkanları ile varsa fakülteye bağlı enstitü ve yüksekokul müdürlerinden ve üç yıl için fakülte'deki profesörlerin kendi aralarından seçecekleri üç, doçentlerin kendi aralarından seçecekleri iki, yardımcı doçentlerin kendi aralarından seçecekleri bir öğretim üyesinden oluşur. Fakülte kurulu normal olarak her yarıyıl başında ve sonunda toplanır.

### Yetki, Görev ve Sorumlulukları

Fakülte kurulu akademik bir organ olup aşağıdaki görevleri yapar.

1. Fakültenin, eğitim-öğretim, bilimsel araştırma ve yayım faaliyetleri ve bu faaliyetlerle ilgili esasları, plan, program ve eğitim-öğretim takvimini kararlaştırmak,
2. Fakülte yönetim kuruluna üye seçmek,
3. Bu kanunla verilen diğer görevleri yapmaktır.

## Fakülte Yönetim Kurulu

Fakülte yönetim kurulu, dekanın başkanlığında fakülte kurulunun üç yıl için seçeceği üç profesör, iki doçent ve bir yardımcı doçentten oluşur. Fakülte yönetim kurulu dekanın çağrısı üzerine toplanır. Yönetim kurulu gerekli gördüğü hallerde geçici çalışma grupları, eğitim-öğretim koordinatörlükleri kurabilir ve bunların görevlerini düzenler.

## Yetki, Görev ve Sorumlulukları

Fakülte yönetim kurulu, idari faaliyetlerde dekana yardımcı bir organ olup aşağıdaki görevleri yapar:

1. Fakülte kurulunun kararları ile tespit ettiği esasların uygulanmasında dekana yardım etmek.
2. Fakültenin eğitim-öğretim, plan ve programları ile takvimin uygulanmasını sağlamak.
3. Fakültenin yatırım, program ve bütçe tasarısını hazırlamak.
4. Dekanın fakülte yönetimi ile ilgili getireceği bütün işlerde karar almak.
5. Öğrencilerin kabulü, ders intibakları ve çıkarılmaları ile eğitim-öğretim ve sınavlara ait işlemleri hakkında karar vermek.
6. Bu kanunla verilen diğer görevleri yapmaktır.

## Enstitüler

Enstitünün organları, enstitü müdürü, enstitü kurulu ve enstitü yönetim kuruludur.

► Enstitü müdürü, üç yıl için ilgili fakülte dekanının önerisi üzerine rektör tarafından atanır. Rektörlüğe bağlı enstitülerde bu atama doğrudan rektör tarafından yapılır. Süresi biten müdür tekrar atanabilir. Müdürün, enstitüde görevli aylıklı öğretim elemanları arasından üç yıl için atayacağı en çok iki yardımcısı bulunur. Müdüre vekâlet etme veya müdürlüğün boşalması hallerinde yapılacak işlem, dekanlarda olduğu gibidir. Enstitü müdürü, bu kanun ile dekanlara verilmiş olan görevleri enstitü bakımından yerine getirir.

► Enstitü kurulu müdürün başkanlığında, müdür yardımcıları ve enstitüyü oluşturan ana bilim dalı başkanlarından oluşur.

► Enstitü yönetim kurulu, müdürün başkanlığında, müdür yardımcıları, müdürce gösterilecek altı aday arasından enstitü kurulu tarafından üç yıl için seçilecek üç öğretim üyesinden oluşur.

► Enstitü kurulu ve enstitü yönetim kurulu, bu kanunla fakülte kurulu ve fakülte yönetim kuruluna verilmiş görevleri enstitü bakımından yerine getirirler.

## Yüksekokullar

Yüksekokulların organları, yüksekokul müdürü, yüksekokul kurulu ve yüksekokul yönetim kuruludur.

► Yüksekokul müdürü, üç yıl için ilgili fakülte dekanının önerisi üzerine rektör tarafından atanır. Rektörlüğe bağlı yüksekokullarda bu atama doğrudan rektör tarafından yapılır. Süresi biten müdür tekrar atanabilir. Müdürün okulda görevli aylıklı öğretim elemanları arasından üç yıl için atayacağı en çok iki yardımcısı bulunur. Müdüre vekâlet etme veya müdürlüğün boşalması hallerinde yapılacak işlem, dekanlarda olduğu gibidir. Yüksekokul müdürü bu kanun ile dekanlara verilmiş olan görevleri yüksekokul bakımından yerine getirir.

► Yüksekokul kurulu, müdürün başkanlığında, müdür yardımcıları ve okulu oluşturan bölüm veya ana bilim dalı başkanlarından oluşur.

► Yüksekokul yönetim kurulu; müdürün başkanlığında, müdür yardımcıları ile müdürce gösterilecek altı aday arasından yüksekokul kurulu tarafından üç yıl için seçilecek üç öğretim üyesinden oluşur. Yüksekokul kurulu ve yüksekokul yönetim kurulu, bu kanunla fakülte kurulu ve fakülte yönetim kuruluna verilmiş görevleri yüksekokul bakımından yerine getirir.

## Bölümler

Bir fakülte ya da yüksekokulda, aynı veya benzer nitelikte eğitim-öğretim yapan birden fazla bölüm bulunamaz.

Bölüm, bölüm başkanı tarafından yönetilir. Bölüm başkanı, bölümün aylıklı profesörleri, bulunmadığı takdirde doçentleri, doçent de bulunmadığı takdirde yardımcı doçentler arasından fakültelerde dekanca, fakülteye bağlı yüksekokullarda müdürün önerisi üzerine dekanca, rektörlüğe bağlı yüksekokullarda müdürün önerisi üzerine rektörce üç yıl için atanır. Süresi biten başkan tekrar atanabilir. Bölüm başkanı, görevi başında bulunamayacağı süreler için öğretim üyelerinden birini vekil olarak bırakır. Herhangi bir nedenle altı aydan fazla ayrılmalarda, kalan süreyi tamamlamak üzere aynı yöntemle yeni bir bölüm başkanı atanır. Bölüm başkanı bölümün her düzeyde eğitim-öğretim ve araştırmalarından ve bölüme ait her türlü faaliyetin düzenli ve verimli bir şekilde yürütülmesinden sorumludur.

## İdari Birimler

5018 sayılı Kamu Mali Yönetimi ve Kontrol Kanunu ile Ülkemizde geçerli olan mali yönetim sistemindeki hızlı değişim sürecine paralel olarak yürütülecek faaliyetlerin planlanarak hayata geçirilmesinde mevcut kamu kaynaklarının stratejik öncelikler çerçevesinde etkin, etkili, ekonomik ve verimli bir şekilde kullanılması esası getirilmiştir.



Genel Sekreterlik, 2547 sayılı Yükseköğretim Kanunu'nun 51 inci maddesine ve Yükseköğretim Üst Kuruluşları ile Yükseköğretim Kurumlarının İdari Teşkilatı Hakkında 124 sayılı Kanun Hükmünde Kararname ile kurulmuş idari teşkilattır.

Kuruluş ve görevlerine ilişkin esasları yukarıda bildirilen Kanun ve Kanun Hükmünde Kararnamelerle belirlenen Genel Sekreterlik birimi Üniversite idari teşkilatının başı olup, bu teşkilatın çalışmasından Rektöre karşı sorumludur. Üniversite idari teşkilatının başı olarak genel sekreterlik, kendisine bağlı birimler aracılığı ile yasalarda belirlenen görevlerini yerine getirmektedir.

Üniversitemiz idari teşkilatı; Genel Sekreter Yardımcıları, Yapı İşleri ve Teknik Daire Başkanlığı, Personel Daire Başkanlığı, İdari ve Mali İşler Daire Başkanlığı, Öğrenci İşleri Daire Başkanlığı, Sağlık Kültür ve Spor Daire Başkanlığı, Kütüphane ve Dokümantasyon Daire Başkanlığı, Bilgi İşlem Daire Başkanlığı, Strateji Geliştirme Daire Başkanlığı, Hukuk Müşavirliği, Üniversite Hastanesi Başmüdürlüğü, Basın Yayın ve Halkla İlişkiler Şube Müdürlüğü, Yazı İşleri ve Evrak Şube Müdürlüğü, Döner Sermaye İşletme Müdürlüğü, Bilimsel Araştırma Projeleri Koordinasyon Birimi, Dış İlişkiler Şube Müdürlüğü, Basımevi Şube Müdürlüğü ve Kalite Yönetim Birimi, Bakım Onarım ve İşletim Müdürlüğü, Koruma ve Güvenlik Şube Müdürlüğünden oluşmaktadır. İç Denetim Birim Başkanlığı ise 5018 sayılı Kamu Mali Yönetimi ve Kontrol Kanununun ilgili maddeleri uyarınca doğrudan üst yöneticiye bağlı olarak iç denetim faaliyetlerini yerine getirmektedir.

## B. Teşkilat Yapısı

Akdeniz Üniversitesi'nin temelleri, 1973 yılında Ankara Üniversitesi'ne bağlı olarak kurulan Antalya Tıp Fakültesi'ne dayanmaktadır. Fakülte, 1982'de Akdeniz Üniversitesi'nin kurulması ile Akdeniz Üniversitesi Tıp Fakültesi adını almıştır. Akdeniz Üniversitesi, 20 Temmuz 1982'de, Antalya, Burdur ve Isparta illerindeki yükseköğretim kurumlarını da kapsayacak şekilde iki fakülte ve üç meslek yüksekokulu ile resmen kurulmuş, 1992 yılında Antalya dışındaki birimlerini Süleyman Demirel Üniversitesi'ne devretmiştir. Aynı yıl Akdeniz Üniversitesi'nde var olan üç fakülteye altı fakülte daha eklenerek fakülte sayısı dokuza yükseltilmiştir. Daha sonra farklı tarihlerde kurulan fakültelerle birlikte fakülte sayısı on ikiye çıkmıştır. Bu fakültelerden Burdur Veterinerlik Fakültesi, 2006 yılında Burdur'da kurulan Mehmet Akif Ersoy Üniversitesi'ne devredilmiştir.

Akdeniz Üniversitesi'nin örgüt yapısı, Yükseköğretim Kanunu ve Yüksek Öğretim Kurumları Teşkilat Kanunu'nun üniversitelerin akademik ve idari örgütlenmesine ilişkin maddeleri ve ilgili yönetmelikler doğrultusunda fakülte, enstitü, yüksekokul, konservatuar, meslek yüksekokulu, araştırma ve uygulama merkezi ile Rektörlüğe bağlı birimlerden oluşmuştur. Akademik ve idari birimlerin yönetimi ve yöneticilerin yetki ve sorumlulukları da aynı kanun tarafından belirlenmiştir.



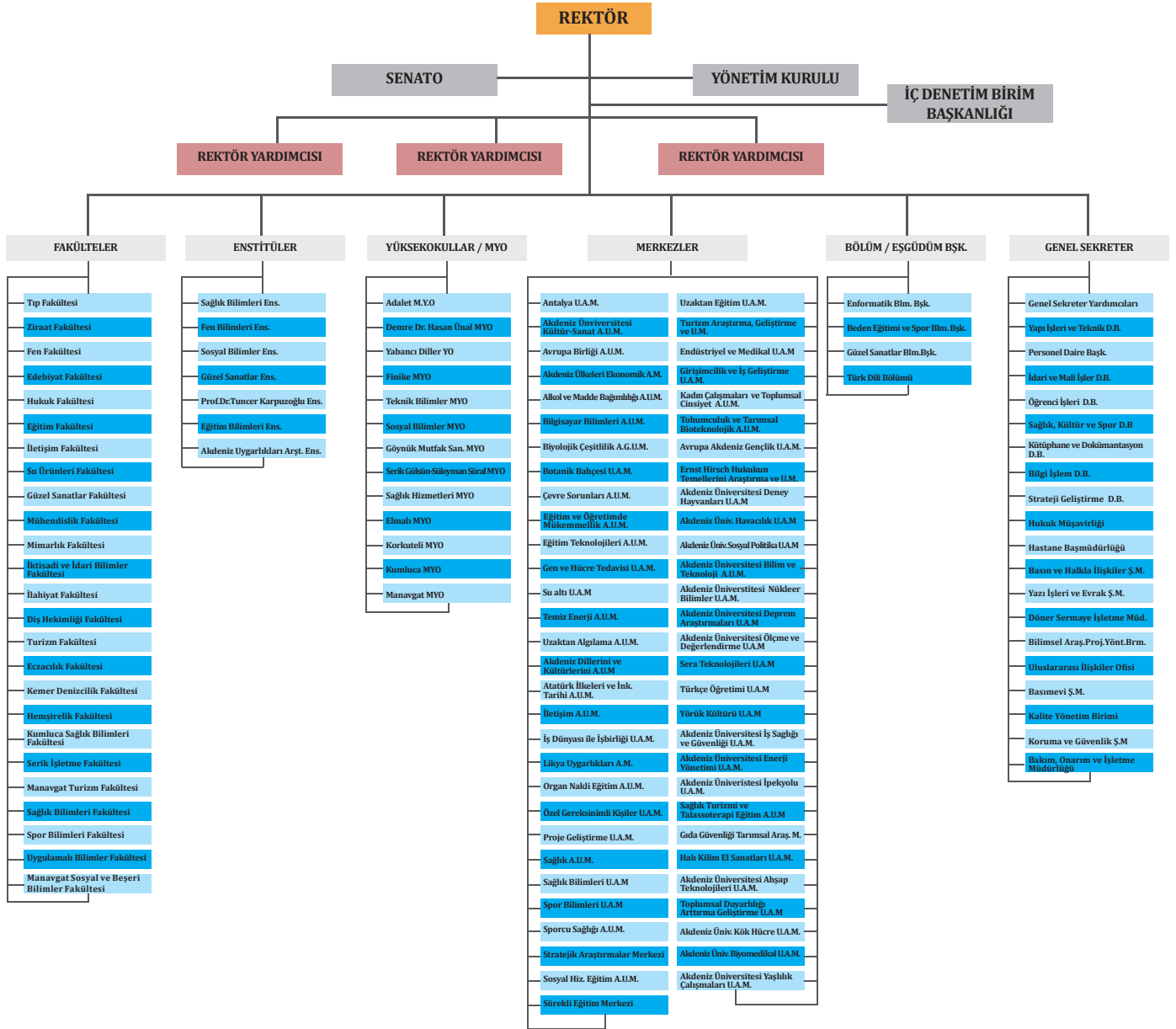

## Fakülte, Yüksekokul ve Meslek Yüksekokullarının Kuruluş Tarih ve Dayanakları

Tıp Fakültesi	1973 yılında Ankara Üniversitesine bağlı olarak kurulan Antalya Tıp Fakültesi, 20.07.1982 tarihinde 41 SKHK ile bağlantısı değişerek Akdeniz Üniversitesi'ne bağlanmıştır.
Turizm İşletmeciliği ve Otelciliği Yüksekokulu	20.07.1982 tarihinde 41 SKHK ile kuruldu.
Fen bilimleri Enstitüsü	20.07.1982 tarihinde 41 SKHK ile kuruldu.
Sağlık Bilimleri Enstitüsü	20.07.1982 tarihinde 41 SKHK ile kuruldu.
Sosyal Bilimler Enstitüsü	20.07.1982 tarihinde 41 SKHK ile kuruldu.
Fen Fakültesi	20.07.1982 tarihinde 41 SKHK ile Fen Edebiyat Fakültesi olarak kuruldu 25.10.2010'da 2010/1058 sayılı BKK ile adı Fen Fakültesi Olarak Değiştirilmiştir.
Ziraat Fakültesi	30.03.1983 tarihinde 2.809 sayılı Kanun ile kuruldu.
Sağlık Hizmetleri Meslek Yüksekokulu	21.11.1989 tarihinde 1800 sayılı YKK ile kurulmuştur.
Güzel Sanatlar Enstitüsü	11.07.1992 tarihinde 3837 sayılı Kanun ile kuruldu.
Beden Eğitimi ve Spor Yüksekokulu	11.07.1992 tarihinde 3837 sayılı Kanun ile kuruldu.
Hukuk Fakültesi	11.07.1992 tarihinde 3837 sayılı Kanun ile kuruldu.07.06.1996'da 4142 sayılı Kanun ile Alanya Reisoğlu Hukuk Fakültesi'nin adı Alanya Hukuk Fakültesi olarak değişmiştir.06.03.2002'de 3704 sayılı BK kararı ile Alanya Hukuk Fakültesi'nin adı yeniden değişerek Hukuk Fakültesi olmuştur.
İktisadi ve İdari Bilimler Fakültesi	11.07.1992 tarihinde 3837 sayılı Kanun ile kuruldu.
Güzel Sanatlar Fakültesi	11.07.1992 tarihinde 3837 sayılı Kanun ile kuruldu.
İlahiyat Fakültesi	11.07.1992 tarihinde 3837 sayılı Kanun ile kuruldu.
Mühendislik Fakültesi	11.07.1992 tarihinde 3837 sayılı Kanun ile kuruldu.

Elmalı Meslek Yüksekokulu	04.05.1993 tarihinde 668 sayılı YKK ile kuruldu.
Sosyal Bilimler Meslek Yüksekokulu	11.03.1993 tarihinde 391 sayılı YKK ile Akdeniz M.Y.O Teknik Bilimler M.Y.O ve Sosyal Bilimler M.Y.O olarak ikiye ayrılmıştır. (İlk kuruluşu 1976 yılında olan Antalya M.Y.O, 20.07.1982'de 41 SKHK ile ayrılarak Akdeniz Üniversitesi Rektörlüğü'ne Akdeniz M.Y.O olarak bağlanmıştır.)
Teknik Bilimler Meslek Yüksekokulu	11.03.1993 tarihinde 391 sayılı YKK ile Akdeniz M.Y.O Teknik Bilimler M.Y.O ve Sosyal Bilimler M.Y.O olarak ikiye ayrılmıştır. (İlk kuruluşu 1976 yılında olan Antalya M.Y.O, 20.07.1982'de 41 SKHK ile ayrılarak Akdeniz Üniversitesi rektörlüğüne Akdeniz M.Y.O' olarak bağlanmıştır.)
Antalya Sağlık Yüksekokulu	02.11.1996 tarihinde 8655 sayılı BK kararı ile kurulmuştur.
Kumluca Meslek Yüksekokulu	07.02.1997 tarihinde 17 sayılı GNK ile kurulmuştur.
İletişim Fakültesi	23.09.1998 tarihinde 11641 sayılı Bakanlar Kurulu kararı ile kurulmuştur.
Su Ürünleri Fakültesi	12.08.1998 tarihinde 11641 sayılı Bakanlar Kurulu kararı ile kurulmuştur.
Eğitim Fakültesi	17.06.1998 tarihinde 11189 sayılı Bakanlar Kurulu kararı ile kurulmuştur.

Antalya Devlet Konservatuvarı	03.09.1999 tarihinde 84 sayılı GNK kararı ile kurulmuştur.
Korkuteli Meslek Yüksekokulu	22.09.2000 tarihinde 96 sayılı GNK kararı ile kurulmuştur.
Serik Meslek Yüksekokulu	16.03.2001 tarihinde GNK kararı ile kurulmuştur.
Akseki Meslek Yüksekokulu	16.03.2001 tarihinde 23 GNK kararı ile kurulmuştur. 2015 yılında Alanya Alaaddin Keykubat Üniversitesine devrolmuştur.
ALTSO Meslek Yüksekokulu	05.07.2002 tarihinde 75 sayılı GNK kararı ile kurulmuştur. 2015 yılında Alanya Alaaddin Keykubat Üniversitesine devrolmuştur.
Manavgat Meslek Yüksekokulu	25.10.2002 tarihinde 111 sayılı GNK kararı ile kurulmuştur.
Alanya İşletme Fakültesi	03.07.2003 tarihinde 5813 sayılı BK kararı ile kurulmuştur. 2015 yılında Alanya Alaaddin Keykubat Üniversitesine devrolmuştur.
Finike Meslek Yüksekokulu	07.10.2008 tarihinde 28412 sayılı YÖK yazısı ile kurulmuştur.
Yabancı Diller Yüksekokulu	01.02.2010 tarihinde 2010/103 sayılı BK Kararnamesiyle kurulmuştur.
Gazipaşa Mustafa Rahmi Büyükbali Meslek Yüksekokulu	25 Eylül 2010 tarihinde 30922 sayılı yazı ile kurulmuştur. 2015 yılında Alanya Alaaddin Keykubat Üniversitesine devrolmuştur.
Alanya Mühendislik Fakültesi	07.06.2010 tarihinde 2010/564 sayılı Bakanlar Kurulu kararı ile kurulmuştur. 2015 yılında Alanya Alaaddin Keykubat Üniversitesine devrolmuştur.
Prof. Dr. Tuncer KARPUZOĞLU Enstitüsü	28.07.2010 tarihinde 2010/783 sayılı Bakanlar Kurulu kararı ile kurulmuştur.
Diş Hekimliği Fakültesi	28.07.2010 tarihinde 2010/783 sayılı Bakanlar Kurulu kararı ile kurulmuştur.
Edebiyat Fakültesi	27.09.2010 tarihinde 2010/960 sayılı Bakanlar Kurulu kararı ile kurulmuştur.

Ayşe SAK Uygulamalı Bilimler Yüksekokulu	25.10.2010 tarihinde 2010/1076 sayılı Bakanlar Kurulu kararı ile kurulmuştur. 08.04.2016 tarih ve 29678 Sayılı Resmi Gazetede yayınlanan 2016/8562 sayılı Bakanlar Kurulu Kararı ile kurulan Uygulamalı Bilimler Fakültemiz, aynı kararla kapatılan Ayşe Sak Uygulamalı Bilimler Yüksekokulu'nun tüm çalışanları ve öğrencileriyle devri ile devam etmektedir.
Adalet Meslek Yüksekokulu	01.10.2010 tarihinde Yükseköğretim Genel Kurul kararı ile kurulmuştur.
Eğitim Bilimleri Enstitüsü	04.04.2011 tarihinde 2011/1595 sayılı Bakanlar Kurulu kararı ile kurulmuştur.
Alanya Eğitim Fakültesi	15.06.2011 tarihinde 2011/2018 sayılı Bakanlar Kurulu kararı ile kurulmuştur. 2015 yılında Alanya Alaaddin Keykubat Üniversitesine devrolmuştur.
Turizm Fakültesi	16.12.2011 tarihinde 2011/2605 sayılı Bakanlar Kurulu kararı ile kurulmuştur.
Akdeniz Uygarlıkları Araştırma Enstitüsü	16.12.2011 tarihinde 2011/2605 sayılı Bakanlar Kurulu kararı ile kurulmuştur.
Hemşirelik Fakültesi	25.11.2012 tarihinde 2012/3902 sayılı Bakanlar Kurulu kararı ile kurulmuştur.
Manavgat Turizm Fakültesi	01/05/2013 tarihinde 2013/4716 sayılı Bakanlar Kurulu kararı ile kurulmuştur.
Alanya Tıp Fakültesi	17.02.2014 tarihinde 2014/5976 sayılı Bakanlar Kurulu kararı ile kurulmuştur. 2015 yılında Alanya Alaaddin Keykubat Üniversitesine devrolmuştur.

Göynük Mutfak Sanatları Meslek Yüksekokulu	20.02.2014 tarihinde Yükseköğretim Genel Kurul kararı ile kurulmuştur.
Mimarlık Fakültesi	25.05.2015 tarih ve 2015/7723 sayılı Bakanlar kurulu kararı ile kurulmuştur.
Kumluca Sağlık Bilimleri Fakültesi	13.04.2015 tarih ve 2015/7598 sayılı Bakanlar kurulu kararı ile kurulmuştur.
Uygulamalı Bilimler Fakültesi Uygulamalı Bilimler Fakültesi	08.04.2016 tarih ve 29678 Sayılı Resmi Gazetede yayınlanan 2016/8562 sayılı Bakanlar Kurulu Kararı ile kurulan Uygulamalı Bilimler Fakültemiz, aynı kararla kapatılan Ayşe Sak Uygulamalı Bilimler Yüksekokulu'nun tüm çalışanları ve öğrencileriyle devri ile devam etmektedir.
Manavgat Sosyal ve Beşeri Bilimler Fakültesi	2017/10549 sayılı Bakanlar Kurulu Kararı ile 17.08.2017 tarih ve 30157 sayılı Resmi Gazete'de yayımlanarak kurulmuştur.
Demre Dr. Hasan Ünal Meslek Yüksekokulu	Akdeniz Üniversitesi Senatosunun 21.06.2017 tarihli ve 15/144 sayılı kararına istinaden, 09/11/2017 tarihli Yükseköğretim Genel Kurul toplantısında incelenmiş ve 2547 Sayılı Kanun'un 2880 Sayılı Kanun'la değişik 7/d-2 maddesi uyarınca kurulmuştur.
Kemer Denizcilik Fakültesi	17.01.2018 tarih ve 2018/11272 sayılı bakanlar kurulu kararı 16.02.2018 tarih ve 30334 sayılı Resmi Gazetede yayımlanmıştır
Sağlık Bilimleri Fakültesi	17.01.2018 tarih ve 2018/11272 sayılı bakanlar kurulu kararı 16.02.2018 tarih ve 30334 sayılı Resmi Gazetede yayımlanmıştır.
Eczacılık Fakültesi	04.06.2018 tarih ve 2018/11959 sayılı bakanlar kurulu kararı 14.06.2018 tarih ve 30451 sayılı Resmi Gazetede yayımlanmıştır

### Araştırma ve Uygulama Merkezleri Kuruluş Tarih ve Dayanakları

1983	
Atatürk İlkeleri ve İnkılap Tarihi Araştırma - Uygulama Merkezi	12.02.1983 tarihinde 17957 sayılı Resmi Gazetede yayımlanarak kurulmuştur.
1990	
Bilgisayar Bilimleri Araştırma ve Uygulama Merkezi	18.06.1990 tarihinde 20552 sayılı Resmi Gazetede yayımlanarak kurulmuştur.
1991	
Çevre Sorunları Araştırma ve Uygulama Merkezi(AKÇAM)	22.01.1991 tarihinde 20763 sayılı Resmi Gazetede yayımlanarak kurulmuştur.
Organ Nakli, Eğitim Araştırma ve Uygulama Merkezi	12.02.1991 tarihinde 17957 sayılı Resmi Gazetede yayımlanarak kurulmuştur.
Sağlık Bilimleri Araştırma ve Uygulama Merkezi	22.09.1991 tarihinde 20999 sayılı Resmi Gazetede yayımlanarak kurulmuştur.
1993	
Turizm Araştırma, Geliştirme ve Uygulama Merkezi	17.01.1993 tarihinde 21468 sayılı Resmi Gazetede yayımlanarak kurulmuştur.
1996	
Biyolojik Çeşitlilik Araştırma, Geliştirme ve Uygulama Merkezi	30.10.1996 tarihinde 22802 sayılı Resmi Gazetede yayımlanarak kurulmuştur.

1997	
Sağlık Turizmi ve Talassoterapi Eğitim-Araştırma ve Uygulama Merkezi	01.07.1997 tarihinde 23036 sayılı Resmi Gazetede yayımlanarak kurulmuştur.
Spor Bilimleri Araştırma ve Uygulama Merkezi	26.10.1997 tarihinde 23152 sayılı Resmi Gazetede yayımlanarak kurulmuştur.
Sporcu Sağlığı Araştırma ve Uygulama Merkezi	05.09.1997 tarihinde 23101 sayılı Resmi Gazetede yayımlanarak kurulmuştur.
Akdeniz Ülkeleri Ekonomik Araştırmalar Merkezi	23.10.1997 tarihinde 23149 sayılı Resmi Gazetede yayımlanarak kurulmuştur.
1998	
Akdeniz Dillerini ve Kültürlerini Araştırma Merkezi	17.07.1998 tarihinde 23405 sayılı Resmi Gazetede yayımlanarak kurulmuştur.
Eğitim Teknolojileri Araştırma ve Uygulama Merkezi	06.01.1998 tarihinde 23222 sayılı Resmi Gazetede yayımlanarak kurulmuştur.
Likya Uygarlıkları Araştırma Merkezi	05.05.1998 tarihinde 23331 sayılı Resmi Gazetede yayımlanarak kurulmuştur.
Sağlık, Araştırma ve Uygulama Merkezi (HASTANE)	21.06.1998 tarihinde 23379 sayılı Resmi Gazetede yayımlanarak kurulmuştur.
Sosyal Hizmetler Eğitim Araştırma ve Uygulama Merkezi	03.01.1998 tarihinde 23219 sayılı Resmi Gazetede yayımlanarak kurulmuştur.
2001	
Sürekli Eğitim Merkezi (AKÜNSEM)	16.07.2001 tarihinde 24464 sayılı Resmi Gazetede yayımlanarak kurulmuştur.
2002	
Uzaktan Algılama Araştırma ve Uygulama Merkezi	05.07.2002 tarihinde 24806 sayılı Resmi Gazetede yayımlanarak kurulmuştur.
Stratejik Araştırmalar Merkezi	26.11.2002 tarihinde 24948 sayılı Resmi Gazetede yayımlanarak kurulmuştur.
2003	
Avrupa Birliği Araştırma ve Uygulama Merkezi	28.03.2003 tarihinde 25062 sayılı Resmi Gazetede yayımlanarak kurulmuştur.
2005	
İletişim Araştırmaları ve Uygulama Merkezi	05.05.2005 tarihinde 25806 sayılı Resmi Gazetede yayımlanarak kurulmuştur.
Temiz Enerji Araştırma ve Uygulama Merkezi	19.12.2005 tarihinde 26028 sayılı Resmi Gazetede yayımlanarak kurulmuştur.

2006	
Kültür-Sanat Araştırma ve Uygulama Merkezi	25.09.2006 tarihinde 26300 sayılı Resmi Gazetede yayımlanarak kurulmuştur.
Alkol ve Madde Bağımlılığı Araştırma ve Uygulama Merkezi	30.09.2006 tarihinde 26305 sayılı Resmi Gazetede yayımlanarak kurulmuştur.
2007	
Endüstriyel ve Medikal Uygulamalar Mikrodalga Araştırma ve Uygulama Merkezi	12.12.2007 tarihinde 26728 sayılı Resmi Gazetede yayımlanarak kurulmuştur.
Girişimcilik ve İş Geliştirme Uygulama ve Araştırma Merkezi	16.12.2007 tarihinde 26732 sayılı Resmi Gazetede yayımlanarak kurulmuştur.
2008	
Kadın Çalışmaları ve Toplumsal Cinsiyet Araştırma ve Uygulama Merkezi	14.08.2008 tarihinde 26967 sayılı Resmi Gazetede yayımlanarak kurulmuştur.
Antalya Uygulama ve Araştırma Merkezi	22.10.2008 tarihinde 27032 sayılı Resmi Gazetede yayımlanarak kurulmuştur.
Sualtı Uygulama ve Araştırma Merkezi	15.01.2008 tarihinde 26757 sayılı Resmi Gazetede yayımlanarak kurulmuştur.
Eğitim- Öğretimde Mükemmellik Araştırma ve Uygulama Merkezi	14.08.2008 tarihinde 26967 sayılı Resmi Gazetede yayımlanarak kurulmuştur.

2009	
Tohumculuk ve Tarımsal Biyoteknoloji Araştırma ve Uygulama Merkezi	16.08.2009 tarihinde 27321 sayılı Resmi Gazetede yayımlanarak kurulmuştur.
Özel Gereksinimli Bireyler İçin Araştırma, Uygulama ve Eğitim Merkezi	23.12.2009 tarihinde 27441 sayılı Resmi Gazetede yayımlanarak kurulmuştur.
2010	
Botanik Bahçesi Uygulama ve Araştırma Merkezi	19.02.2010 tarihinde 27498 sayılı Resmi Gazetede yayımlanarak kurulmuştur.
Proje Geliştirme Uygulama ve Araştırma Merkezi	06.04.2010 tarihinde 27544 sayılı Resmi Gazetede yayımlanarak kurulmuştur.
Uzaktan Eğitim Uygulama ve Araştırma Merkezi	19.08.2010 tarihinde 27677 sayılı Resmi Gazetede yayımlanarak kurulmuştur.
Gen ve Hücre Tedavisi Uygulama ve Araştırma Merkezi	16.09.2010 tarihinde 27701 sayılı Resmi Gazetede yayımlanarak kurulmuştur.
İş Dünyası ile İşbirliği Uygulama ve Araştırma Merkezi	16.09.2010 tarihinde 27701 sayılı Resmi Gazetede yayımlanarak kurulmuştur.
2011	
Gıda Güvenliği ve Tarımsal Araştırmalar Merkezi	11.04.2011 tarihinde 27902 sayılı Resmi Gazetede yayımlanarak kurulmuştur.
2012	
Avrupa- Akdeniz Gençlik Uygulama ve Araştırma Merkezi	09.02.2012 tarihinde 28199 sayılı Resmi Gazetede yayımlanarak kurulmuştur.
2013	
Halı Kilim ve El Sanatları Uygulama Araştırma Merkezi	02.03.2013 tarihinde 28575 sayılı Resmi Gazetede yayımlanarak kurulmuştur.
Ernst Hirsch Hukukun Temellerini Araştırma Uygulama ve Araştırma Merkezi (EHAM)	07.03.2013 tarihinde 28580 sayılı Resmi Gazetede yayımlanarak kurulmuştur.
Akdeniz Üniversitesi Ahşap Teknolojileri Uygulama ve Araştırma Merkezi	17.04.2013 tarihinde 28621 sayılı Resmi Gazetede yayımlanarak kurulmuştur.
Akdeniz Üniversitesi Nükleer Bilimler Uygulama ve Araştırma Merkezi	31.05.2013 tarihinde 28663 sayılı Resmi Gazetede yayımlanarak kurulmuştur.
2014	
Toplumsal Duyarlılığı Arttırma Geliştirme Uygulama ve Araştırma Merkezi	09.04.2014 tarihli Yükseköğretim Yürütme Kurulu kararı ile kurulmuştur.
Ölçme ve Değerlendirme Belgelendirme Uygulama Araştırma Merkezi	05.08.2014 tarihli Yükseköğretim Yürütme Kurulu kararı ile kurulmuştur.
Anne-Çocuk Eğitimi Uygulama ve Araştırma Merkezi	09/04/2014 tarihli Yükseköğretim Yürütme Kurulu kararı ile kurulmuştur.
Anne-Çocuk Eğitimi Uygulama ve Araştırma Merkezi	21/10/2014 tarihli Yükseköğretim Yürütme Kurulu kararı ile kurulmuştur.

2015	
Deprem Araştırmaları ve Uygulama Merkezi	30.05.2015 tarih ve 29402 sayılı RG de yayınlanarak kurulmuştur.
2016	
Sera Teknolojileri Araştırma ve Uygulama Merkezi	20.08.2016 tarihli ve 29807 sayılı Resmi Gazete'de yayımlanmıştır.
Yörük Kültürü Uygulama ve Araştırma Merkezi	12.12.2016 tarihli ve 29916 sayılı Resmi Gazete'de yayımlanmıştır.
Türkçe Öğretimi Uygulama ve Araştırma Merkezi	04.08.2016 tarihli ve 29791 sayılı Resmi Gazete'de yayımlanmıştır.



2017	
Havacılık Uygulama ve Araştırma Merkezi	02/04/2017 tarih ve 30026 sayılı Resmi Gazete'de yayımlanmıştır.
Kök Hücre Uygulama ve Araştırma Merkezi	22.05.2017 tarihli ve 30073 sayılı Resmi Gazete'de yayımlanmıştır.
Akdeniz Üniversitesi Sosyal Politika ve Göç Araştırmaları Uygulama ve Araştırma Merkezi	12.06.2017 tarih ve 300094 sayılı Resmi Gazete'de yayımlanmıştır.
Akdeniz Üniversitesi Enerji Yönetimi ve Verimliliği Araştırma ve Uygulama Merkezi	02.07.2017 tarih ve 30112 sayılı Resmi Gazete'de yayımlanmıştır.
Biyomedikal Teknolojiler Uygulama ve Araştırma Merkezi	22.10.2017 tarihli ve 30218 sayılı Resmi Gazete 'de yayımlanmıştır.
Bilim ve Teknoloji Uygulama ve Araştırma Merkezi	22.10.2017 tarihli ve 30218 sayılı Resmi Gazete 'de yayımlanmıştır.
2018	
İpekyolu AUM	18.02.2018 tarih ve 30336 sayılı Resmi Gazete'de yayımlanmıştır.
Yaşlılık Çalışmaları AUM	21.05.2018 tarih ve 34127 sayılı Resmi Gazete'de yayımlanmıştır.
Psikolojik Danışma ve Rehberlik AUM	12.11.2018 tarih ve 30593 sayılı Resmi Gazete'de yayımlanmıştır.
Hemşirelik AUM	12.11.2018 tarih ve 30593 sayılı Resmi Gazete'de yayımlanmıştır.
İstatistik Danışmanlık	16.11.2018 tarih ve 30597 sayılı Resmi Gazete'de yayımlanmıştır.

### İdari Birimlerin Kuruluş Tarih ve Dayanakları

1982	
Personel Daire Başkanlığı	124 Sayılı Kanun Hükmünde Kararname doğrultusunda Üniversite kuruluşu ile eş zamanlı kurulmuştur.
Öğrenci İşleri Daire Başkanlığı	124 Sayılı Kanun Hükmünde Kararname doğrultusunda Üniversite kuruluşu ile eş zamanlı kurulmuştur.
İdari ve Mali İşler Daire Başkanlığı	124 Sayılı Kanun Hükmünde Kararname doğrultusunda Üniversite kuruluşu ile eş zamanlı kurulmuştur.
Bilgi İşlem Daire Başkanlığı	124 Sayılı Kanun Hükmünde Kararname doğrultusunda Üniversite kuruluşu ile eş zamanlı kurulmuştur.
Kütüphane ve Dokümantasyon Daire Başkanlığı	124 Sayılı Kanun Hükmünde Kararname doğrultusunda Üniversite kuruluşu ile eş zamanlı kurulmuştur.
Sağlık, Kültür ve Spor Daire Başkanlığı	124 Sayılı Kanun Hükmünde Kararname doğrultusunda Üniversite kuruluşu ile eş zamanlı kurulmuştur.
Yapı İşleri ve Teknik Daire Başkanlığına	124 Sayılı Kanun Hükmünde Kararname doğrultusunda Üniversite kuruluşu ile eş zamanlı kurulmuştur.
Hukuk Müşavirliği	124 Sayılı Kanun Hükmünde Kararname doğrultusunda Üniversite kuruluşu ile eş zamanlı kurulmuştur.
Yazı İşleri ve Evrak Şube Müdürlüğü	Yazı İşleri Şefliği; Üniversitemizin çekirdeğini oluşturan ve 1976- 1977 eğitim-öğretim yılında faaliyete geçen Ankara Üniversitesi Antalya Tıp Fakültesi'nin en eski idari birimlerinden biridir. 20 Temmuz 1982'de Akdeniz Üniversitesinin kurulmasıyla görevine devam etmiştir. İdari ve Mali İşler Daire Başkanlığı bünyesinde faaliyetlerini sürdüren Üniversitemiz Rektörlüğü Genel Evrak Birimi; 31.01.2008 tarih ve 01/34 sayılı Üniversite Yönetim Kurulu kararıyla Rektörlük Yazı İşleri Müdürlüğüne bağlanarak, Yazı İşleri ve Evrak Şube Müdürlüğü adını almıştır.
1992	
Basın, Yayın ve Halkla İlişkiler Şube Müdürlüğü	Birim faaliyetlerine 1992'de başlamış olup kuruluş kararı Üniversite Yönetim Kurulu'nun 12.01.2011 tarih ve 01/17 sayılı kararıdır.

1999	
Döner Sermaye İşletme Müdürlüğü	29.01.1999 tarih ve 01/08 sayılı senato kararı ile kurulmuş. 02.09.1999 tarih ve 23804 sayılı resmi gazete yayımlanmıştır.
2002	
Bilimsel Araştırma Projeleri Koordinasyon Birimi	10.04.2002 tarih ve 24722 sayılı Resmi Gazete yayımlanarak kurulan Bilimsel Araştırma Projeleri Yönetim Birimi, Yükseköğ-retim Kurumları Bütçelerinde Bilimsel Araştırma Projeleri İçin Tefrik Edilen Ödeneklerin Özel Hesaba Aktarılarak Kullanımı, Muhasebeleştirilmesi İle Özel Hesabın İşleyişine İlişkin Esas Ve Usuller ile yeniden yapılandırılmaya gidilmiş Bilimsel Araştırma Projeleri Koordinasyon Birimi adını almıştır.
2007	
İç Denetim Birimi	Şubat – 2007 tarihi itibari ile 5018 Sayılı Kanuna dayanılarak kurulmuştur.
Kurumsal Gelişim ve Kalite Koordinatörlüğü	04.04.2007 tarihli Rektörlük oluruyla Toplam Kalite olarak kurulmuştur.31.01.2008 tarih ve 01/34 sayılı Üniversite Yönetim Kurulu kararıyla yeniden yapılandırılmaya gidilmiş Araştırma Planlama ve Koordinasyon birimiyle birleşerek Kalite Yönetim Birimi adını almıştır.07.12.2016 tarih ve 47/557 sayılı Üniversite Yönetim Kurulu kararıyla güncel mevzuata uyum, yükseköğretim alanındaki kurumsal kapasitenin artırılması ve yeni kalite yaklaşım ve yönelimlerine yanıt verecek şekilde değiştirilerek “Kurumsal Gelişim ve Kalite Koordinatörlüğü” olarak değiştirilmiştir.
2011	
Bakım, Onarım ve İşletim Müdürlüğü	21.12.2011 tarih ve 48/622 sayılı Üniversite Yönetim Kurulu Kararıyla Genel Sekreterlik Makamına bağlanarak, Bakım, Onarım ve İşletim Müdürlüğü adını almıştır.
Koruma ve Güvenlik Şube Müdürlüğü	26.01.2011 tarih ve 4/45 sayılı Üniversite Yönetim Kurulu Kararıyla Genel Sekreterlik Makamına bağlanmıştır.
2012	
Uluslararası İlişkiler Ofisi	17.01.2001 tarih ve 13/267 sayılı Üniversite Yönetim Kurulu Kararı ile kurulan Dış İlişkiler Şube Müdürlüğü ve Bologna Koordinatörlüğü ve Farabi Koordinatörlüğü Üniversitemiz Yönetim Kurulunun 12.09.2012 tarihli ve 39/405 sayılı kararı ile birleştirilerek “Uluslararası İlişkiler Ofisi” adı altında toplandı.
2014	
Engelli Öğrenci Birimi	14.02.2014 tarihli 28913 sayılı Resmi Gazetede yayımlanan Yükseköğretim Kurumları Engelliler Danışma ve Koordinasyon Yönetmeliğinin 11 ve 12 nci maddelerine dayanarak Engelli Öğrenci Destek Birimi olarak kurulmuş ancak 02.03.2016 tarihli ve 09/104 sayılı Üniversite Yönetim Kurulu Kararı ile birim adı Engelli Öğrenci Birimi olarak değiştirilmiştir.
2017	
İş Sağlığı ve Güvenliği Şube Müdürlüğü	Üniversitemiz Yönetim Kurulunun 26.11.2014 tarihli ve 42/888 sayılı kararı ile kurulan İşyeri Sağlık ve Güvenlik Hizmetleri Şube Müdürlüğünün adı Üniversitemiz Yönetim Kurulunun 29.03.2017 tarih ve 14/230 sayılı Kararı ile İş Sağlığı ve Güvenliği Şube Müdürlüğü olarak değiştirilmiştir.
İstatistik Danışma Birimi	08.02.2017 tarih ve 06/76 karar sayılı Üniversite Yönetim Kurulu kararı ile kurulmuştur.



## C. FİZİKSEL KAYNAKLAR

### FİZİKSEL YAPI

#### GENEL BİLGİLER

Üniversitemizin ana yerleşkesi Dumlupınar Bulvarı – Uncalı semti arasında yer alan bölgede kurulmuştur. Çallı mevkilerinde de küçük yerleşkesi bulunmaktadır. Merkez yerleşke 3.397.725,96 m<sup>2</sup> arazi yüzölçümü ve 782.885 m<sup>2</sup> yapı alanına sahiptir. 25 adet Fakülte (Tıp, Fen, Edebiyat, İktisadi ve İdari Bilimler, Eğitim, Ziraat, Hukuk, Mühendislik, İletişim, Güzel Sanatlar, Su Ürünleri, İlahiyat, Dış Hekimliği, Turizm, Mimarlık, Hemşirelik, Uygulamalı Bilimler, Manavgat Turizm, Manavgat Sosyal ve Beşeri Bilimler, Kumluca Sağlık Bilimleri, Kemer Denizcilik, Serik İşletme, Spor Bilimleri, Eczacılık) 2 adet Yüksekokul (Yabancı Diller, Devlet Konservatuvarı), 12 adet Meslek Yüksekokulu (Teknik Bilimler, Sağlık Hizmetleri, Adalet, Manavgat, Kumluca, Korkuteli, Elmalı, Finike, Serik Gülsün Süleyman Süral, Göynük Mutfak Sanatları, Sosyal Bilimler ve Demre Dr.Hasan Ünal Meslek Yüksekokulu) bulunmaktadır. Ayrıca 59 adet Araştırma Uygulama Merkezi olan yerleşkelerimizin toplamında 935.828 m<sup>2</sup> kapalı alan bulunmaktadır. Akdeniz Üniversitesi Hastanesi toplam 201.947 m<sup>2</sup>'lik hizmet alanına sahiptir. 70 yataklı Fizik Tedavi ve Rehabilitasyon Hastanesi ve 20 yataklı Ruh Sağlığı Tanı ve Tedavi Merkezi de Merkez Yerleşke alanı içerisinde yer almaktadır.2012 yılında tamamlanan 304 yatak kapasiteli B Blok ile Yatak sayısı 846 yatağa çıkmıştır. Ayrıca Kütüphane, Merkezi Yemekhane, Kapalı Spor Salonu, Kapalı Yüzme Havuzu, Atletizm Pisti, Olbia Kültür merkezi, Yakut Yeni Yaşam Alanı, Sosyal Tesisler, Rektörlük Binası, Sağlık Kültür ve Spor Daire Başkanlığı, Merkezi ısı santral binası da yerleşke içerisinde yer almaktadır.

Çallı yerleşkesinde Sosyal Bilimler Meslek Yüksekokulu bulunmaktadır.

İlçe yerleşkelerinde toplam 8 Meslek Yüksekokulu (Manavgat, Kumluca, Korkuteli, Elmalı, Finike, Serik Gülsün Süleyman Süral, Demre Dr.Hasan Ünal, Göynük Mutfak Sanatları Meslek Yüksekokulu) bulunmaktadır.

Şehir merkezinde yer alan bu yerleşkeler dışında Üniversitemize bağlı çeşitli birimlerin bulunduğu, aşağıda belirtilen 19 ayrı yerleşim alanı daha bulunmaktadır.

Akdeniz Üniversitesi yerleşkesinde fakülte binaları, laboratuvarlar, kütüphane ve spor tesisleri yer almaktadır. Üniversite merkez yerleşkesi 3.397.725,96 m<sup>2</sup> alandan oluşmaktadır. Projelendirilmiş örtülü alan büyüklüğü ise 946.337 m<sup>2</sup> dir.

## Akdeniz Üniversitesi Taşınmazların Dağılımı

Yerleşke Adı	Mülkiyet Durumuna Göre Taşınmaz Alanı (m <sup>2</sup> )			Toplam (m <sup>2</sup> )	Açıklama
	Üniversite	Maliye / Hazine	Diğer		
Merkez Yerleşke	3.397.725,96			3.397.725,96	
Çallı Sosyal Bilimler MYO	6.494,00			28.351,00	
	21.857,00				
Ayşe Sak Uygulamalı Bilimler Fak.	3.881,00	2.664,00	417,00	6.942,00	Döşemealtı Belediyesi
Alanya	9.995,11			9.995,11	
Ziraat Fakültesi Araştırma ve Uygulama Çiftliği (Aksu)		445.100,58		1.319.585	
		424.319,61			
		389.141,39			
		37.505,96			
		23.520,46			
Serik Gülsün-Süleyman Süral MYO.	13.597,84			13.597,84	
Elmalı MYO Yerleşkesi		199.796,93		199.796,93	
Elmalı MYO için arsa	2.412,00			3.343,10	
	931,10				
Kumluca Seracılık MYO Yerleşkesi		39.984,17		39.984,17	
Korkuteli MYO Yerleşkesi		74.410,92		74.410,92	
Korkuteli MYO için Yeni tahsis		194.202,95		194.202,95	
Manavgat MYO Yerleşkesi ve Spor Kompleksi		17.940,00		17.940,00	
Manavgat MATSO Turizm Fakültesi		53.606,00		53.606,00	
Manavgat MYO için yeni tahsis		30.329,00		30.329,00	
Manavgat İllicalar		12.792,00		12.792,00	
Finike MYO Yerleşkesi	26.695,19			26.695,19	
Finike Gökbük		2.888,96		2.888,96	Finike Belediyesi
Antalya Saklıkent Kayak Merkezi Spor Alanı		79.685,56		79.685,56	
Adrasan(Çavuşköy)*		9.421,29		9.421,29	
Göynük Mutfak Sanatları MYO		3.415,00		3.415,00	
Demre MYO		32.335,60	21.095,16		Demre Belediyesi
			5.844,95		
Kemer Denizcilik Fakültesi		5.238,00		5.238,00	
Kemer Sualtı Araştırmaları			1.000,00	1.000,00	Kemer Belediyesi
<b>Toplam</b>	<b>3.483.589,20</b>	<b>2.075.386,42</b>	<b>31.246,07</b>	<b>5.590.221,69</b>	

\* Adrasan'da imar çalışmaları devam etmektedir.

## Akdeniz Üniversitesi Kapalı Alanların Dağılımı

Yerleşke Adı	Kapalı Alan Miktarı (m <sup>2</sup> )		Toplam (m <sup>2</sup> )
	Üniversite	Tahsis	
Merkez Yerleşkesi	842.395		842.395
Merkez Çallı Yerleşkesi	12.038		12.038
Merkez Yeşilbayır Yerleşkesi	2620		2.620
Aksu Ziraat Fakültesi Uygulama		3.500	3.500
Kumluca Yerleşkesi ve Yurt	7.500	1.980	9.480
Korkuteli	4.825		4.825
Serik Yerleşkesi	16.350		16.350
Manavgat MYO yerleşkesi	5.650		5.650
Manavgat Turizm Fakültesi yerleşkesi	5.900		5.900
Elmalı Yerleşkesi	6.460		6.460
Finike Yerleşkesi	3.360		3.360
Adrasan Yerleşkesi		4.550	4.550
Göynük Yerleşkesi		5.150	5.150
Demre Yerleşkesi		7.050	7.050
Kemer yerleşkesi		6.500	6.500
<b>Toplam</b>	<b>907.098</b>	<b>28.730</b>	<b>935.828</b>

## Akdeniz Üniversitesi Kapalı Mekanların Hizmet Alanlarına Göre Dağılımı

Hizmet Alanı	Merkez Yerleşkesi (m2)	Diğer (m2)	Toplam (m2)
Eğitim	271.450	51.671	323.121
Sağlık	201.947		201.947
Barınma	100.086	2.361	102.447
Beslenme	31.632	4.583	36.215
Kültür	1.964		1.964
Spor	9.086	108	9.194
Diğer (İdari, Tesis, Depo)	58.740	1.508	60.248
<b>Toplam</b>	<b>674.905</b>	<b>60.231</b>	<b>735.136</b>

## Akdeniz Üniversitesi Örtülü Alan Büyüklükleri ve Tamamlanma Oranları

Örtülü Alan	2015	2016	2017	2018	2019
Projelendirilmiş (m <sup>2</sup> )	838.724	927.347	937.228	946.337	946.337
Bitmiş (m <sup>2</sup> ) Üniversite	654.973	780.415	802.243	847.588	907.098
Tamamlanma Oranı	%75	%85	%85	%90	%96
Bitmiş Tahsisli (m <sup>2</sup> )	26.625	26.625	26.625	28.730	28.730
<b>Toplam</b>	<b>681.598</b>	<b>807.037</b>	<b>828.868</b>	<b>876.318</b>	<b>935.828</b>

## Akdeniz Üniversitesi Lojman Bilgileri

Lojmanların Genel Bilgisi				
Lojman Tipi	Lojman Sayısı	Dolu	Boş	Kapalı alanı (m2)
1 + 1	4	4		4*88=352
2 + 1	2	2		2*110=220
2 + 1	7	7		7*112=784
2 + 1	43	4 3		43*116=4.988
2 + 1	1	1		1*160=160
3 + 1	8	8		8*120=960
<b>Toplam</b>	<b>65</b>	<b>65</b>		<b>7.496</b>

## Akdeniz Üniversitesi Hastane Alanları

Birim	Akdeniz Üniversitesi Hastanesi		AÜ Fizik Tedavi ve Rehabilitasyon Hastanesi		AÜ Organ Nakli Hastanesi		Diş Hekimliği Fakültesi	
	Adet	Kapalı Alan(m <sup>2</sup> )	Sayı (Adet)	Kapalı Alan(m <sup>2</sup> )	Sayı (Adet)	Kapalı Alan(m <sup>2</sup> )	Sayı (Adet)	Kapalı Alan(m <sup>2</sup> )
Acil Servis	1	1.137						
Çocuk Acil	1	231						
Yoğun Bakım	5	1.809			1	545		
Ameliyathane	19	3.572			5	1.426		
Poliklinikler	45	21.117	1	34	6	2293		
Klinik	25	15.779	2	6.715	5	3.048		
Laboratuvar	4	3.622			4	1.201		
Eczane	1	1.033	1	117	1	294		
Radyoloji Alanı	1	2.502			1	980		
Nükleer Tıp Alanı	2	1.020						
Sterilizasyon Alanı	1	171			2	234		
Mutfak	1	2.562			1	339		
Çamaşırhane	1	518						
Teknik Servis	1	16.939	1	468	1	1.639		
<b>Toplam</b>	<b>107</b>	<b>72.012</b>	<b>5</b>	<b>7.334</b>	<b>27</b>	<b>11.999</b>		

- Diş Hekimliği Fakültesi 2019 yılı içinde fiili olarak açıldığından, henüz hastane alanı ile eğitim alanının m<sup>2</sup> oranlarının tespitini tamamlayamamıştır. Toplamda Diş Hekimliği Fakültesi Hastanesi'nin 9.150m<sup>2</sup> alanı Diş Hastanesi olarak kullanılmaktadır.

## AKDENİZ ÜNİVERSİTESİ KÜLTÜR, SANAT VE SPOR HİZMETLERİ

### a. Akdeniz Üniversitesi Kültür ve Sanat Alanları

S. No.	Salonun Adı	Bulunduğu Yer	Türü	Kapasite
1	Atatürk Konferans Salonu	AÜ Merkezi Yerleşke	Konferans Salonu	550
2	Olbia A Salonu	AÜ Merkezi Yerleşke	Gösteri & Sunum Salonu	150
3	Olbia B Salonu	AÜ Merkezi Yerleşke	Gösteri & Sunum Salonu	100
4	SKS Toplantı Salonu	AÜ Merkezi Yerleşke	Toplantı Salonu	70
5	Açık Hava Tiyatrosu	AÜ Merkezi Yerleşke	Gösteri Salonu	1.500
6	Koro Salonu- A	AÜ Merkezi Yerleşke	Gösteri Salonu	70
7	Tiyatro Salonu	AÜ Merkezi Yerleşke	Gösteri Salonu	40
8	Koro Salonu	AÜ Merkezi Yerleşke	Gösteri Salonu	70
9	Çok Amaçlı Salon	AÜ Merkezi Yerleşke	Çok Amaçlı Salon	80
10	Dans Salonu	AÜ Merkezi Yerleşke	Gösteri & Sunum Salonu	30
11	Olbia Sanat Galerisi	AÜ Merkezi Yerleşke	Sunum Salonu	100
12	Spor Bilimleri Fakültesi	AÜ BESYO	Konferans Salonu	350
13	Bumin Kağan	AÜ Edebiyat Fakültesi	Toplantı & Konferans Salonu	216
14	Kaşgarlı Mahmut	AÜ Edebiyat Fakültesi	Toplantı & Konferans Salonu	216
15	Eğitim Fakültesi K. Salonu	AÜ Eğitim Fakültesi	Konferans Salonu	300
16	Finike MYO Konferans Salonu	AÜ Finike MYO Kampüsü	Konferans Salonu	270
17	Hemşirelik Fakültesi Konferans Salonu	AÜ Hemşirelik Fakültesi	Konferans Salonu	195
18	AÜ Konferans Salonu	AÜ Hukuk Fakültesi	Konferans Salonu	350
19	Yavuz Tekelioğlu Konferans Salonu	AÜ İ.İ.B.F	Konferans Salonu	165
20	İletişim Fakültesi Konferans Salonu	AÜ İletişim Fakültesi	Konferans Salonu	350
21	Manavgat MYO Konferans Salonu	AÜ Manavgat MYO	Konferans Salonu	170
22	Toplantı Salonu	AÜ Sağlık Hizmetleri MYO	Konferans Salonu	170
23	Sinan-i Umri K. Salonu	AÜ İlahiyat Fakültesi	Konferans Salonu	300
24	Dede Korkut Konferans Salonu	AÜ Sosyal Bilimler MYO C Blok	Konferans Salonu	70
25	Yasevi Konferans Salonu	AÜ Sosyal Bilimler MYO C Blok	Konferans Salonu	97
26	Yıldırım Konferans Salonu	AÜ Sosyal Bilimler MYO C Blok	Konferans Salonu	60
27	Su ürünleri Fak Konferans Salonu	AÜ Su Ürünleri Fakültesi	Konferans Salonu	170
28	Nuri Özalpın Konferans Salonu	AÜ Turizm Fakültesi	Konferans Salonu	182
29	Antalya Sağlık Y.O. Konferans Salonu	AÜ Merkezi Yerleşke	Konferans Salonu	194
30	Göynük Mutfak Sanatları MYO	Konferans Salonu	Konferans Salonu	300
31	Mimarlık Fakültesi Amfi Salonu	Mimarlık Fak.	Amfi Salonu	200
32	Mühendislik Fak. Konferans Salonu	Konferans Toplantı Salonu	Seminer Salonu	100
<b>Toplam</b>				<b>7.185</b>

### b. Akdeniz Üniversitesi Spor Tesisleri

Bulunduğu Yer	Salonun Adı	Açık Kapalı	Alanı (m <sup>2</sup> )	Kapasite	Hizmet verdiği Alan (Öğrenci & Personel & Halka Açık)
AÜ Merkezi Yerleşke	AÜ Stadyumu	Açık	7.500	8.018	Öğrenci & Personel
AÜ Merkezi Yerleşke	AÜ Stadyumu	Kapalı	17.000		Öğrenci & Personel & Halka Açık
AÜ Merkezi Yerleşke	Fitness Merkezi A-Blok	Kapalı	2.680	70	Öğrenci & Personel
AÜ Merkezi Yerleşke	Çadır Spor Salonu	Kapalı	935	156	Öğrenci & Personel
AÜ Merkezi Yerleşke	Mavi Spor Salonu	Kapalı	2.350	450	Öğrenci & Personel
AÜ Merkezi Yerleşke	Halı Saha	Açık	1.196	468	Öğrenci & Personel
AÜ Merkezi Yerleşke	Halı Saha	Kapalı	320	26	Öğrenci & Personel
AÜ Merkezi Yerleşke	Yüzme Havuzu	Kapalı	1.570	258	Öğrenci & Personel
AÜ Merkezi Yerleşke	Yüzme Havuzu Tesis	Kapalı	890	108	Öğrenci & Personel
AÜ Merkezi Yerleşke	Kapalı Kort	Kapalı	576	22	Öğrenci & Personel
AÜ Merkezi Yerleşke	Zeki Budak Sahası	Açık	20.000	450	Öğrenci & Personel
AÜ Merkezi Yerleşke	Çim Saha 1	Açık	6.000	104	Öğrenci & Personel
AÜ Merkezi Yerleşke	Basketbol-Voleybol Sahaları	Açık	1.400	57	Öğrenci & Personel

AÜ Merkezi Yerleşke	Tırmanma Duvarı	Açık	225	9	Öğrenci & Personel
AÜ Merkezi Yerleşke	Plaj Voleybolu Merkezi	Açık	3.060	186	Öğrenci & Personel
AÜ Merkezi Yerleşke	Tenis Kortları (8 Adet)	Açık	6.708	176	Öğrenci & Personel
AÜ Merkezi Yerleşke	Gazi Mustafa Kemal Spor S.	Kapalı	1.872	624	Öğrenci & Personel & Halka Açık
AÜ Merkezi Yerleşke	Paten Pisti	Açık	640		Öğrenci & Personel & Halka Açık
AÜ Merkezi Yerleşke	Spor Salonu (Tıp Fakültesi)	Kapalı	230		Öğrenci & Personel
AÜ Merkezi Yerleşke	Okçuluk salonu	Kapalı	300		Öğrenci & Personel & Halka Açık
AÜ Elmalı MYO	Salon I	Kapalı		200	Öğrenci & Personel
AÜ Manavgat MYO	Kapalı Spor Tesisleri	Kapalı	199		Öğrenci & Personel
AÜ Finike MYO	Çim futbol sahası	Açık	1.000		Öğrenci & Personel
AÜ Finike MYO	Basketbol sahası	Açık	800		Öğrenci & Personel
<b>Toplam</b>			<b>77.451</b>	<b>11.382</b>	

## AKDENİZ ÜNİVERSİTESİ SOSYAL HİZMETLERİ

### Sosyal Olanaklar

#### a. Kantin, Kafeterya, Yemekhane ve Restoranlar

Adı	Türü (Yemekhane & Kantin & Kafeterya & Misafirhane & Restoran)	Adet	Alanı (m <sup>2</sup> )	Kapasite	Hizmet verdiği Alan (Öğrenci & Personel & Halka Açık)
Antalya Konservatuvar	Kantin	1	55	106	Öğrenci & Personel
BESYO Havuz Kantini	Kantin	1	77	154	Öğrenci & Personel
Edebiyat Fak.	Kantin	1	160	320	Öğrenci & Personel
Edebiyat Fak. Fotokopi Noktası	Kantin	1	65	130	Öğrenci & Personel
Eğitim Fak. Kantini	Kantin	1	170	340	Öğrenci & Personel
Fen Cafe	Kantin	1	16	32	Öğrenci & Personel & Halka Açık
Güzel Sanatlar Fak. Kantini	Kantin	1	81	162	Öğrenci & Personel & Halka Açık
İktisat Fak. B Blok Kantini	Kantin	1	100	200	Öğrenci & Personel
İlahiyat Fakültesi	Kantin	1	220	80	Öğrenci & Personel
İletişim Fak. Kantini	Kantin	1	113	226	Öğrenci & Personel & Halka Açık
Öğrenci Lokali ve Show Land	Kantin	1	1.200	2.400	Öğrenci & Personel
Sağlık Hiz. MYO Kantini	Kantin	1	90	180	Öğrenci & Personel
Teknik Bilimler MYO Kantini	Kantin	1	207	414	Öğrenci & Personel & Halka Açık
Turizm Fak. Kantini	Kantin	1	150	300	Öğrenci & Personel
Vagon Kantin	Kantin	1	10	20	Öğrenci & Personel
Merkezi Yerleşke	Öğrenci Yemekhanesi	5	1.750	1.200	Öğrenci
Merkezi Yerleşke	Personel Yemekhanesi	2	700	410	Personel
Merkezi Yerleşke	Kafeterya	1	150	45	Personel
Merkezi Yerleşke	Misafirhane	2	4.820	140	Personel
Merkezi Yerleşke	Restoran	2	1.520	400	Personel
Merkezi Yerleşke	Kır Kahvesi	1	225	80	Personel
İlahiyat Fakültesi	Yemekhane	1	100	80	Personel
İlahiyat Fakültesi	Yemekhane	1	800	490	Öğrenci
Yakut Çarşısı Yemekhanesi	Yemekhane	1	675	500	Öğrenci
Sosyal Bilimler MYO	Yemekhane	1	265	256	Öğrenci
Sosyal Bilimler MYO	Yemekhane	1	25	32	Öğrenci
Diş Fakültesi	Yemekhane	1	300	400	Öğrenci
Diş Fakültesi	Yemekhane	1	30	40	Personel
Adrasan	Restoran	1	209	100	Personel & Halka Açık
Adrasan	Bistro Cafe	1	161	75	Personel & Halka Açık
Adrasan	Misafirhane	1	750	55	Personel & Halka Açık
<b>Toplam</b>		<b>38</b>	<b>15.194</b>	<b>9.367</b>	

## b. Salon Hizmetleri

Sağlık, Kültür ve Spor Dairesi Başkanlığı'nın Ağustos 2006'da yeni faaliyet binasına taşınmasını takiben ve daha önceden başlatılan hazırlık çalışmalarının tamamlanmasıyla Salon Koordinatörlüğü adı altında faaliyete geçmiştir. 2008 yılında da Salon Hizmetleri Müdürlüğüne dönüştürülmüştür. Bu birim, üniversite çapındaki tüm kültürel etkinlikler ve öğrenci kulüplerinin faaliyetleri için kampus içinde yer alan kültürel etkinlik alanlarının ve Sağlık Kültür ve Spor Dairesi Başkanlığı binasında bulunan salonların tahsis edilmesinden ve denetiminden sorumludur. Salonlarımız ve diğer kültürel etkinlik alanlarımız, talepte bulunanların internet üzerinden kendilerinin de rezervasyon yapabilecekleri bir programla kullanılmaktadır. Söz konusu rezervasyonlar, öncelik ve önem sırasına göre değerlendirildikten sonra onaylanmakta ve salonlar kullanıma açılmaktadır. Salonlarımız aşağıda listelenmiştir.

- AÜ Atatürk Konferans Salonu
- AÜ Sanat Galerisi
- AÜ Olbia Salonları (A ve B Salonları)
- AÜ SKS Toplantı Salonu
- AÜ Açık hava Tiyatrosu
- AÜ Dans Salonu
- AÜ Tiyatro Salonu
- AÜ Koro Salonu
- AÜ Çok Amaçlı Salonu
- AÜ Stüdyo 1
- AÜ Serbest Kürsü

Ayrıca tahsis yetkisi SKSDB'na bağlı olan fakülte/yüksekokullarda olan diğer salonlarımız aşağıda yer almaktadır.

- Ziraat Fakültesi Konferans Salonu
- Yavuz Tekelioğlu Konferans Salonu (İ.İ.B.F)
- Turizm Fakültesi N.Özaltın Konferans Salonu
- Beden Eğitimi ve Spor Yüksekokulu Konferans Salonu
- Antalya Sağlık Yüksekokulu Konferans Salonu
- Hukuk Fakültesi Konferans Salonu
- Su Ürünleri Fakültesi Konferans Salonu

### c. Eğitim ve Sosyal Konaklama Tesisleri

#### • Eğitim ve Sosyal Tesisler Müdürlüğü

Turizmin merkezi Antalya’da bulunan tesisimiz, Akdeniz Üniversitesi kampüsü içerisinde yer almaktadır.

Eğitim ve Sosyal Tesisler Müdürlüğü açıldığı günden bu yana ülkemizin her yöresinden gelen, Akdeniz Üniversitesi personeli yakınları ile diğer illerden ve ülkelerden gelen üniversite personellerini misafir ederek, onları kendi evlerindeymiş gibi hissettirecek kalitede otel ve restoran hizmetlerini sürdürmektedir. Eğitim ve Sosyal Tesisler Müdürlüğü, profesyonel ve güler yüzlü ekibi ile turizmin başkenti sayılan Antalya’ya kalite standardı ile hizmetlerini sunmaktadır.

#### • Avrupa Akdeniz Gençlik Eğitim ve Dinlenme Tesisi Müdürlüğü

Tesisimiz 9,5 dönüm üzerine kendine özgü mimarisi ve kaliteli malzemeler ile 5 blok halinde kurulmuştur. Denize uzaklığımız 500 m olup doğanın içinden yapılacak 10 dk.’lık yürüyüşle sahile ulaşılabilmektedir. Muhteşem doğası, tarihi yerlere yakınlığı ve çevrenin en temiz deniziyle, dinlenmek ve güzel vakit geçirmek için, eşsiz bir yer olan Adrasan koyunda bulunan tesisimiz, kaliteli, güler yüzlü ve temiz hizmet sunmak için misafirlerini ağırlamaya hazırdır.

### Akdeniz Üniversitesi Yemekhane, Kantin, Kafeterya, Misafirhane ve Restoranları

Bulunduğu Yer	Türü (Yemekhane & Kantin & Kafeterya & Misafirhane & Restoran)	Adet	Alanı (m <sup>2</sup> )	Kapasite	Hizmet verdiği Alan (Öğrenci & Personel & Halka Açık)
Merkezi Yerleşke	Öğrenci Yemekhanesi	5	1.750	1.200	Öğrenci
Merkezi Yerleşke	Personel Yemekhanesi	2	700	410	Personel
Merkezi Yerleşke	Personel Dinlenme Salonu	1	150	45	Personel
Merkezi Yerleşke (Sosyal Tesis)	Misafirhane	2	4.820	140	Personel
Merkezi Yerleşke (Sosyal Tesis)	Restoran	2	1.520	400	Personel
Merkezi Yerleşke (Sosyal Tesis)	Göl Kahvesi	1	225	80	Personel
İlahiyat Fakültesi	Yemekhane	1	100	80	Personel
İlahiyat Fakültesi	Yemekhane	1	800	490	Öğrenci
Yakut Çarşısı Yemekhanesi	Yemekhane	1	750	500	Öğrenci
Sosyal Bilimler MYO	Yemekhane	1	265	256	Öğrenci
Sosyal Bilimler MYO	Yemekhane	1	25	32	Personel
Diş Fakültesi	Yemekhane	1	300	400	Öğrenci
Diş Fakültesi	Yemekhane	1	30	40	Personel
Adrasan	Restorant	1	209	100	Personel & Halka Açık
Adrasan	Bistro Cafe	1	161	75	Personel & Halka Açık
Adrasan	Misafirhane	1	750	55	Personel & Halka Açık
Toplam		23	12.555	4.303	



## D. İNSAN KAYNAKLARI

### Akademik Personel Kadro Doluluk ve İstihdam Şekline Göre Dağılımı

SINIFI	UNVANI	KADROLARIN DOLULUK ORANINA GÖRE				
		DOLU	DOLU TOPLAM	BOŞ	BOŞ TOPLAM	GENEL TOPLAM
Öğretim Üyeleri Sınıfı	Profesör	530	1346	22	253	1599
	Doçent	292		102		
	Yrd. Doçent (Dr. Öğr. Üyesi)	524		129		
Öğretim Görevlileri ve Okutmanlar Sınıfı	Öğretim Görevlisi	675	675	73	73	748
	Okutman	-		-		
Öğretim Yardımcıları Sınıfı	Araştırma Görevleri	828	828	214	214	1042
	Uzman	-		-		
	Çevirmen	-		-		
	Eğitim - Öğretim Planlamacısı	-		-		
Genel Toplam		2849		540		3389

### İdari Personelin Hizmet Sınıfına Göre Dağılımı

SINIF	DOLU KADRO	BOŞ KADRO	TOPLAM
GENEL İDARİ HİZMETLER SINIFI	727	233	960
SAĞLIK HİZMETLERİ SINIFI	704	285	989
TEKNİK HİZMETLER SINIFI	180	35	215
EĞİTİM VE ÖĞRETİM HİZMETLERİ SINIFI	3	1	4
AVUKATLIK HİZMETLERİ SINIFI	4	2	6
DİN HİZMETLERİ SINIFI	1	0	1
YARDIMCI HİZMETLİ SINIFI	114	68	182
TOPLAM	1733	624	2337

## II- PERFORMANS BİLGİLERİ

### A- TEMEL DEĞERLER

#### **Paylaşıcılık-Çözüm odaklılık:**

Akdeniz Üniversitesi, paydaşlarla ilişkilerinde çözüm odaklı ve paylaşımcıdır.

#### **Fırsat Eşitliği- Liyakat- Hakkaniyet:**

Akdeniz Üniversitesi çalışanlarına fırsat eşitliği sunar, hakkaniyet ve liyakat prensiplerine bağlıdır.

#### **Öğrenci Odaklılık:**

Akdeniz Üniversitesi eğitim hizmetlerinde öğrenci odaklıdır.

#### **Disiplinler arası Yaklaşım-Evrensellik-Bilimsellik- Yenilikçilik- Nesnellik- Yaratıcılık:**

Akdeniz Üniversitesi araştırma hizmetlerinde disiplinler arası yaklaşımı benimser; evrensel, bilimsel, nesnel, yenilikçi ve yaratıcıdır.

#### **Akademik Özgürlük:**

Akdeniz Üniversitesi, eğitim ve araştırma hizmetlerinde akademik özgürlüklere önem verir.

#### **Çevreye Duyarlılık:**

Akdeniz Üniversitesi, karar alma süreçlerinde çevreye duyarlı ve toplumsal sorumluluklarının bilincindedir.

#### **Katılımcılık:**

Akdeniz üniversitesi yönetim süreçlerinde katılımcıdır.

#### **Hukuka ve Etik Değerlere Bağlılık:**

Akdeniz Üniversitesi hizmet süreçlerinde hukuka ve etik değerlere bağlıdır.

### B- AMAÇ VE HEDEFLER

#### Misyon ve Vizyon

#### **Akdeniz Üniversitesi'nin Misyonu:**

Araştırma, eğitim-öğretim, sanat ve teknolojide kaliteyi sürekli iyileştiren, çevreye duyarlı, girişimci ve bilimsel yönüyle uluslararası alanda tanınan seçkin bir üniversite olmaktır.

#### **Akdeniz Üniversitesi'nin Vizyonu:**

Yüksek nitelikli akademik programlar ile evrensel düzeyde eğitim-öğretim ve bilimsel üretim yapmak, bilginin teknolojiye dönüşümüne katkı sağlamak, toplumun bilgi, teknoloji, sanatsal, sosyal, kültürel ve diğer alanlardaki gereksinimlerini en üst düzeyde karşılamak.

## Amaç ve Hedefler

### STRATEJİK AMAÇ 1

Araştırma Faaliyetlerini Geliştirmek (Araştırma-Girişimcilik-Yenilikçilik)

**Hedef 1.1** Disiplinler arası öncelikli ortak araştırma alanlarının güçlendirilmesi

**Hedef 1.2** Araştırma altyapısının güçlendirilmesi ve uluslararası normlara uygun hale getirilmesi

**Hedef 1.3** Üniversitemizde Ar-Ge kapasitesi yüksek mevcut akademisyenlerin korunması ve Ar-ge Kapasitesi yüksek akademisyenlerin istihdam edilmesi

**Hedef 1.4** Üniversite-sektör Ar-Ge ve yenilik kaynaklı işbirliğini artırmak ve buluşları ticari ürüne dönüştürmek

**Hedef 1.5** Nitelikli araştırma ürünlerinin artırılması

### STRATEJİK AMAÇ 2

Eğitim Öğretim Faaliyetlerini İyileştirmek

**Hedef 2.1** Akreditasyon kuruluşlarından akredite olan eğitim programları sayısının en az 15 olacak şekilde artırmak

**Hedef 2.2** Eğitim programı sayısının lisans düzeyde azaltılması, lisansüstü düzeyde artırılması

**Hedef 2.3** Öğretim elemanı sayısının ve niteliğinin plan dönemi boyunca artırılması

**Hedef 2.4** Öğrenci sayısının lisans düzeyde azaltılması, lisansüstü düzeyde artırılması

### STRATEJİK AMAÇ 3

#### Kurumsal Yapının Geliştirilmesi

**Hedef 3.1** Kalite güvence sistemlerinin üniversite genelinde yaygınlaştırılması, yönetim kalitesinin geliştirilmesi

**Hedef 3.2** İnsan kaynakları yönetim sisteminin geliştirilmesi

**Hedef 3.3** Yönetim bilgi sistemlerinin geliştirilmesi

**Hedef 3.4** Alt yapı ve fiziksel alanların geliştirilmesi

### STRATEJİK AMAÇ 4

#### Toplum ile İletişim ve Etkileşimi Geliştirmek

**Hedef 4.1** Araştırma ve geliştirme alanındaki ürün ve hizmetlerimizi tanıtmak ve etkileşimi artırmak

**Hedef 4.2** Eğitim öğretim alanındaki ürün ve hizmetlerimizi tanıtmak ve etkileşimi artırmak

**Hedef 4.3** Sağlık alanındaki ürün ve hizmetlerimizi topluma tanıtmak ve etkileşimi artırmak

**Hedef 4.4** Kültür, sanat ve spor alanındaki ürün ve hizmetlerimizi topluma tanıtmak etkileşimi sağlamak ve artırmak

**Hedef 4.5** Topluma katkı alanındaki ürün ve hizmetlerimizi tanıtmak ve etkileşimi artırmak

## C- İDARE PERFORMANS BİLGİSİ

Tablo 1. İdare Performans Bilgisi Tablosu

**Bütçe Yılı:** 2021  
**Program Adı:** ARAŞTIRMA, GELİŞTİRME VE YENİLİK

**Alt Program Adı:** YÜKSEKÖĞRETİMDE BİLİMSEL ARAŞTIRMA VE GELİŞTİRME  
**Gerekçe ve Açıklamalar**

Disiplinler arası öncelikli ortak araştırma alanlarının güçlendirilmesi, Üniversite-sektör Ar-Ge ve yenilik kaynaklı işbirliğini artırmak ve buluşları ticari ürüne dönüştürmek, Nitelikli araştırma ürünlerinin artırılması, Araştırma ve Geliştirme alanındaki ürün ve hizmetlerimizi tanıtmak ve etkileşimi artırmak ve Topluma katkı alanındaki ürün ve hizmetlerimizi tanıtmak ve etkileşimi artırmak hedefleri Üniversitemizin yükseköğretimde bilimsel araştırma ve geliştirme alanlarında devam eden faaliyetlerdendir.

### Alt Program Hedefi:

Yükseköğretim kurumlarında inovasyon amaçlı bilimsel çalışmaların artırılması

### Performans Göstergeleri

Performans Göstergesi	Ölçü Birimi	2019	2020 Planlanan	2020 YS Gerç. Tahmini	2021 Hedef	2022 Tahmin	2023 Tahmin
1- Ar-ge'ye harcanan bütçenin toplam bütçeye oranı	Oran	0,02	0,01	0,01	0,01	0,01	0,01

**Göstergeye İlişkin Açıklama:** Bilimsel gelişim, araştırma ve geliştirme kapsamında yürütülen tüm projeler bu faaliyet kapsamındadır.  
**Hesaplama Yöntemi:** Ar-ge'ye harcanan bütçenin toplam bütçeye oranı esas alınmıştır.  
**Verinin Kaynağı:** Özel Kalem(Rektörlük)  
**Sorumlu İdare:**

Performans Göstergesi	Ölçü Birimi	2019	2020 Planlanan	2020 YS Gerç. Tahmini	2021 Hedef	2022 Tahmin	2023 Tahmin
7- Öğretim elemanı başına düşen ar-ge proje sayısı	Sayı	0,15	0,14	0,14	0,14	0,15	0,15

**Göstergeye İlişkin Açıklama:** Bilimsel gelişim, araştırma ve geliştirme kapsamında yürütülen tüm projeler bu faaliyet kapsamındadır.  
**Hesaplama Yöntemi:** Öğretim elemanı başına düşen ar-ge proje sayısı esas alınmıştır.  
**Verinin Kaynağı:** Özel Kalem(Rektörlük)  
**Sorumlu İdare:**

### Alt Program Kapsamında Yürütülecek Faaliyet Maliyetleri

Faaliyetler	2020 Bütçe	2020 Harcama Ağustos	2021 Bütçe	2022 Tahmin	2023 Tahmin
<b>Yükseköğretim Kurumlarının Bilimsel Araştırma Projeleri</b>	<b>10.931.000</b>	<b>0</b>	<b>17.507.000</b>	<b>18.635.000</b>	<b>19.809.000</b>
Bütçe İçi	10.931.000	0	17.507.000	18.635.000	19.809.000
Bütçe Dışı	0	0	0	0	0
<b>T O P L A M</b>	<b>10.931.000</b>	<b>0</b>	<b>17.507.000</b>	<b>18.635.000</b>	<b>19.809.000</b>
Bütçe İçi	10.931.000	0	17.507.000	18.635.000	19.809.000
Bütçe Dışı	0	0	0	0	0

### Faaliyetlere İlişkin Açıklamalar:

#### Yükseköğretim Kurumları Temel Araştırma Hizmetleri

Bilimsel gelişim, araştırma ve geliştirme kapsamında yürütülen tüm projeler bu faaliyet kapsamındadır.(5018 sayılı kamu mali yönetimi ve kontrol kanunu, 2547 sayılı yükseköğretim kanunu)

#### Yükseköğretim Kurumlarının Bilimsel Araştırma Projeleri

Bilimsel gelişim, araştırma ve geliştirme kapsamında yürütülen tüm projeler bu faaliyet kapsamındadır.(5018 sayılı kamu mali yönetimi ve kontrol kanunu, 2547 sayılı yükseköğretim kanunu)

**Alt Program Adı:** ARAŞTIRMA ALTYAPILARI

**Gerekçe ve Açıklamalar**

Disiplinler arası öncelikli ortak araştırma alanlarının güçlendirilmesi, Araştırma altyapısının güçlendirilmesi ve uluslararası normlara uygun hale getirilmesi, Üniversitemizde ARGE kapasitesi yüksek mevcut akademisyenlerin korunması ve ARGE kapasitesi yüksek akademisyenlerin istihdam edilmesi, Akreditasyon kuruluşlarından akredite olan eğitim programları sayısının en az 15 olacak şekilde artırmak, Öğretim elemanı sayısının ve niteliğinin plan dönemi boyunca artırılması, Araştırma ve Geliştirme alanındaki ürün ve hizmetlerimizi tanıtmak ve etkileşimi artırmak ve Topluma katkı alanındaki ürün ve hizmetlerimizi tanıtmak ve etkileşimi artırmak hedefleri Üniversitemizin araştırma altyapısına katkı sağlayarak yürütülmektedir.

**Alt Program Hedefi:**

Ülkemizin bilgi birikiminin artırılmasına ve teknolojik gelişimine katkıda bulunmak üzere yükseköğretim kurumlarında araştırma altyapılarının kurulması ve kapasitelerinin güçlendirilmesi

**Performans Göstergeleri**

Performans Göstergesi	Ölçü Birimi	2019	2020 Planlanan	2020 YS Gerç. Tahmini	2021 Hedef	2022 Tahmin	2023 Tahmin
1- Araştırma altyapısı projesi tamamlanma oranı	Oran	0,5	0	0	0	0	0

**Göstereye İlişkin Açıklama:**

Bilimsel gelişim, araştırma ve geliştirme kapsamında yürütülen tüm projeler bu faaliyet kapsamındadır.

**Hesaplama Yöntemi:**

-Araştırma altyapısı projesi tamamlanma oranı esas alınmıştır.

**Verinin Kaynağı:**

Özel Kalem (Rektörlük)

**Sorumlu İdare:**

**Alt Program Kapsamında Yürütülecek Faaliyet Maliyetleri**

Faaliyetler	2020 Bütçe	2020 Harcama Ağustos	2021 Bütçe	2022 Tahmin	2023 Tahmin
<b>T O P L A M</b>	0	0	0	0	0
Bütçe İçi	0	0	0	0	0
Bütçe Dışı	0	0	0	0	0

**Faaliyetlere İlişkin Açıklamalar:**

**Yükseköğretim Kurumları Araştırma Altyapısı Kurulması ve Geliştirilmesi**

Bilimsel gelişim, araştırma ve geliştirme kapsamında yürütülen tüm projeler bu faaliyet kapsamındadır.(5018 sayılı kamu mali yönetimi ve kontrol kanunu, 2547 sayılı yükseköğretim kanunu)

**Bütçe Yılı:** 2021  
**Program Adı:** ARAŞTIRMA, GELİŞTİRME VE YENİLİK

**Alt Program Adı:** YÜKSEKÖĞRETİMDE BİLİMSEL ARAŞTIRMA VE GELİŞTİRME  
**Gereğe ve Açıklamalar**

Disiplinler arası öncelikli ortak araştırma alanlarının güçlendirilmesi, Üniversite-sektör Ar-Ge ve yenilik kaynaklı işbirliğini artırmak ve buluşları ticari ürüne dönüştürmek, Nitelikli araştırma ürünlerinin artırılması, Araştırma ve Geliştirme alanındaki ürün ve hizmetlerimizi tanıtmak ve etkileşimi artırmak ve Topluma katkı alanındaki ürün ve hizmetlerimizi tanıtmak ve etkileşimi artırmak hedefleri Üniversitemizin yükseköğretimde bilimsel araştırma ve geliştirme alanlarında devam eden faaliyetlerdendir.

#### Alt Program Hedefi:

Yükseköğretim kurumlarında inovasyon amaçlı bilimsel çalışmaların arttırılması

#### Performans Göstergeleri

Performans Göstergesi	Ölçü Birimi	2019	2020 Planlanan	2020 YS Gerç. Tahmini	2021 Hedef	2022 Tahmin	2023 Tahmin
1- Ar-ge'ye harcanan bütçenin toplam bütçeye oranı	Oran	0,02	0,01	0,01	0,01	0,01	0,01

**Göstergeye İlişkin Açıklama:**  
**Hesaplama Yöntemi:**  
**Verinin Kaynağı:**  
**Sorumlu İdare:**

Bilimsel gelişim, araştırma ve geliştirme kapsamında yürütülen tüm projeler bu faaliyet kapsamındadır. Ar-ge'ye harcanan bütçenin toplam bütçeye oranı esas alınmıştır. Özel Kalem(Rektörlük)

Performans Göstergesi	Ölçü Birimi	2019	2020 Planlanan	2020 YS Gerç. Tahmini	2021 Hedef	2022 Tahmin	2023 Tahmin
7- Öğretim elemanı başına düşen ar-ge proje sayısı	Sayı	0,15	0,14	0,14	0,14	0,15	0,15

**Göstergeye İlişkin Açıklama:**  
**Hesaplama Yöntemi:**  
**Verinin Kaynağı:**  
**Sorumlu İdare:**

Bilimsel gelişim, araştırma ve geliştirme kapsamında yürütülen tüm projeler bu faaliyet kapsamındadır. Öğretim elemanı başına düşen ar-ge proje sayısı esas alınmıştır. Özel Kalem(Rektörlük)

#### Alt Program Kapsamında Yürütülecek Faaliyet Maliyetleri

Faaliyetler	2020 Bütçe	2020 Harcama Ağustos	2021 Bütçe	2022 Tahmin	2023 Tahmin
<b>Yükseköğretim Kurumlarının Bilimsel Araştırma Projeleri</b>	<b>10.931.000</b>	<b>0</b>	<b>17.507.000</b>	<b>18.635.000</b>	<b>19.809.000</b>
Bütçe İçi	10.931.000	0	17.507.000	18.635.000	19.809.000
Bütçe Dışı	0	0	0	0	0
<b>T O P L A M</b>	<b>10.931.000</b>	<b>0</b>	<b>17.507.000</b>	<b>18.635.000</b>	<b>19.809.000</b>
Bütçe İçi	10.931.000	0	17.507.000	18.635.000	19.809.000
Bütçe Dışı	0	0	0	0	0

#### Faaliyetlere İlişkin Açıklamalar:

##### Yükseköğretim Kurumları Temel Araştırma Hizmetleri

Bilimsel gelişim, araştırma ve geliştirme kapsamında yürütülen tüm projeler bu faaliyet kapsamındadır.(5018 sayılı kamu mali yönetimi ve kontrol kanunu, 2547 sayılı yükseköğretim kanunu)

##### Yükseköğretim Kurumlarının Bilimsel Araştırma Projeleri

Bilimsel gelişim, araştırma ve geliştirme kapsamında yürütülen tüm projeler bu faaliyet kapsamındadır.(5018 sayılı kamu mali yönetimi ve kontrol kanunu, 2547 sayılı yükseköğretim kanunu)

**Alt Program Adı:** ARAŞTIRMA ALTYAPILARI

**Gereke ve Açıklamalar**

Disiplinler arası öncelikli ortak araştırma alanlarının güçlendirilmesi, Araştırma altyapısının güçlendirilmesi ve uluslararası normlara uygun hale getirilmesi, Üniversitemizde ARGE kapasitesi yüksek mevcut akademisyenlerin korunması ve ARGE kapasitesi yüksek akademisyenlerin istihdam edilmesi, Akreditasyon kuruluşlarından akredite olan eğitim programları sayısının en az 15 olacak şekilde artırmak, Öğretim elemanı sayısının ve niteliğinin plan dönemi boyunca artırılması, Araştırma ve Geliştirme alanındaki ürün ve hizmetlerimizi tanıtmak ve etkileşimi artırmak ve Topluma katkı alanındaki ürün ve hizmetlerimizi tanıtmak ve etkileşimi artırmak hedefleri Üniversitemizin araştırma altyapısına katkı sağlayarak yürütülmektedir.

**Alt Program Hedefi:**

Ülkemizin bilgi birikiminin artırılmasına ve teknolojik gelişimine katkıda bulunmak üzere yükseköğretim kurumlarında araştırma altyapılarının kurulması ve kapasitelerinin güçlendirilmesi

**Performans Göstergeleri**

Performans Göstergesi	Ölçü Birimi	2019	2020 Planlanan	2020 YS Gerç. Tahmini	2021 Hedef	2022 Tahmin	2023 Tahmin
1- Araştırma altyapısı projesi tamamlanma oranı	Oran	0,5	0	0	0	0	0

**Göstergeye İlişkin Açıklama:**

**Hesaplama Yöntemi:**

**Verinin Kaynağı:**

**Sorumlu İdare:**

Bilimsel gelişim, araştırma ve geliştirme kapsamında yürütülen tüm projeler bu faaliyet kapsamındadır.  
-Araştırma altyapısı projesi tamamlanma oranı esas alınmıştır.  
Özel Kalem (Rektörlük)

**Alt Program Kapsamında Yürütülecek Faaliyet Maliyetleri**

Faaliyetler	2020 Bütçe	2020 Harcama Ağustos	2021 Bütçe	2022 Tahmin	2023 Tahmin
<b>T O P L A M</b>	0	0	0	0	0
Bütçe İçi	0	0	0	0	0
Bütçe Dışı	0	0	0	0	0

**Faaliyetlere İlişkin Açıklamalar:**

**Yükseköğretim Kurumları Araştırma Altyapısı Kurulması ve Geliştirilmesi**

Bilimsel gelişim, araştırma ve geliştirme kapsamında yürütülen tüm projeler bu faaliyet kapsamındadır.(5018 sayılı kamu mali yönetimi ve kontrol kanunu, 2547 sayılı yükseköğretim kanunu)



## AKDENİZ ÜNİVERSİTESİ PERFORMANS BİLGİSİ

**Bütçe Yılı:** 2021  
**Program Adı:** HAYAT BOYU ÖĞRENME

**Alt Program Adı:** YÜKSEKÖĞRETİM KURUMLARI SÜREKLİ EĞİTİM FAALİYETLERİ  
**Gereke ve Açıklamalar**

Yönetim Bilgi Sistemlerinin Geliştirilmesi, Kültür, Sanat ve Spor alanındaki ürün ve hizmetlerimizi tanıtmak etkileşimi sağlamak ve artırmak ve Topluma katkı alanındaki ürün ve hizmetlerimizi tanıtmak ve etkileşimi artırmak hedefleri Üniversitemizin sürekli eğitim faaliyetlerinde devam eden çalışmalardandır.

### Alt Program Hedefi:

Toplumun tüm kesimlerine ihtiyaç duyduğu alanlarda eğitimler verilmesi, kamu kurum ve kuruluşları, özel sektör ve uluslararası kuruluşlarla işbirliğinin gelişmesine katkıda bulunulması

### Performans Göstergeleri

Performans Göstergesi	Ölçü Birimi	2019	2020 Planlanan	2020 YS Gerç. Tahmini	2021 Hedef	2022 Tahmin	2023 Tahmin
2- Eğitim programlarına başvuran kişi sayısı	Sayı	150	250	200	200	200	200

**Göstergeye İlişkin Açıklama:** Eğitim ve öğretimin ihtiyaç duyduğu nitelikli insan yetiştirilmesine olanak sağlayan ve bu gayede yürütülen faaliyetler bu kapsamdadır.

**Hesaplama Yöntemi:** Eğitim programlarına başvuran kişi sayısı esas alınmıştır.-  
**Verinin Kaynağı:** Diğer Merkezler  
**Sorumlu İdare:**

Performans Göstergesi	Ölçü Birimi	2019	2020 Planlanan	2020 YS Gerç. Tahmini	2021 Hedef	2022 Tahmin	2023 Tahmin
4- Sürekli Eğitim Merkezi (SEM) ve Dil Merkezi (DİLMER) tarafından mesleki eğitime yönelik verilen sertifika sayısı	Sayı	30	150	100	100	100	100

**Göstergeye İlişkin Açıklama:** Eğitim ve öğretimin ihtiyaç duyduğu nitelikli insan yetiştirilmesine olanak sağlayan ve bu gayede yürütülen faaliyetler bu kapsamdadır.

**Hesaplama Yöntemi:** Sürekli Eğitim Merkezi (SEM) ve Dil Merkezi (DİLMER) tarafından mesleki eğitime yönelik verilen sertifika sayısı esas alınmıştır.  
**Verinin Kaynağı:** Diğer Merkezler  
**Sorumlu İdare:**

### Alt Program Kapsamında Yürütülecek Faaliyet Maliyetleri

Faaliyetler	2020 Bütçe	2020 Harcama Ağustos	2021 Bütçe	2022 Tahmin	2023 Tahmin
<b>TOPLAM</b>	0	0	0	0	0
Bütçe İçi	0	0	0	0	0
Bütçe Dışı	0	0	0	0	0

### Faaliyetlere İlişkin Açıklamalar:

#### Toplum Hizmetine Sunulan Eğitim Programları, Kurs ve Seminerler

Eğitim ve öğretimin ihtiyaç duyduğu nitelikli insan yetiştirilmesine olanak sağlayan ve bu gayede yürütülen faaliyetler bu kapsamdadır.(5018 sayılı kamu mali yönetimi ve kontrol kanunu, 2547 sayılı yükseköğretim kanunu)

## AKDENİZ ÜNİVERSİTESİ PERFORMANS BİLGİSİ

**Bütçe Yılı:** 2021  
**Program Adı:** TEDAVİ EDİCİ SAĞLIK

**Alt Program Adı:** TEDAVİ HİZMETLERİ  
**Gerekçe ve Açıklamalar**

Sağlık alanındaki ürün ve hizmetlerimizi tanıtmak ve etkileşimi artırmak hedefi Üniversitemizin tedavi edici sağlık alanlarında yürütülen faaliyetlerdendir.

### Alt Program Hedefi:

Tedavi edici sağlık hizmetinin erişilebilir ve etkili olarak sunulmasının sağlanması

### Performans Göstergeleri

Performans Göstergesi	Ölçü Birimi	2019	2020 Planlanan	2020 YS Gerç. Tahmini	2021 Hedef	2022 Tahmin	2023 Tahmin
1- Ameliyat sayısı	Sayı	40.021	45.200	28.008	42.000	43.000	44.000

**Göstergeye İlişkin Açıklama:**

Sağlık Hizmeti Sunumunda İhtiyaç Duyulan Tıbbî Cihaz, Malzeme ve İlaç Alımı Üniversitede yapılan her türlü bilimsel, sosyal, kültürel ve sportif faaliyetlerin kamuoyuna etkin bir şekilde duyurulması bu faaliyet kapsamındadır.

**Hesaplama Yöntemi:**

Ameliyat sayısı esas alınmıştır.

**Verinin Kaynağı:**

Uygulama ve Araştırma Hastanesi

**Sorumlu İdare:**

Performans Göstergesi	Ölçü Birimi	2019	2020 Planlanan	2020 YS Gerç. Tahmini	2021 Hedef	2022 Tahmin	2023 Tahmin
2- Üniversite hastaneleri nitelikli yatak oranı	Oran	1.149	1.164	1.164	1.164	1.168	1.200

**Göstergeye İlişkin Açıklama:**

Sağlık Hizmeti Sunumunda İhtiyaç Duyulan Tıbbî Cihaz, Malzeme ve İlaç Alımı Üniversitede yapılan her türlü bilimsel, sosyal, kültürel ve sportif faaliyetlerin kamuoyuna etkin bir şekilde duyurulması bu faaliyet kapsamındadır.

**Hesaplama Yöntemi:**

Üniversite hastaneleri nitelikli yatak oranı esas alınmıştır.

**Verinin Kaynağı:**

Uygulama ve Araştırma Hastanesi

**Sorumlu İdare:**

Performans Göstergesi	Ölçü Birimi	2019	2020 Planlanan	2020 YS Gerç. Tahmini	2021 Hedef	2022 Tahmin	2023 Tahmin
3- Üniversite hastaneleri yatak doluluk oranı	Oran	85	91,07	76,05	85	86	88

**Göstergeye İlişkin Açıklama:**

Sağlık Hizmeti Sunumunda İhtiyaç Duyulan Tıbbî Cihaz, Malzeme ve İlaç Alımı Üniversitede yapılan her türlü bilimsel, sosyal, kültürel ve sportif faaliyetlerin kamuoyuna etkin bir şekilde duyurulması bu faaliyet kapsamındadır.

**Hesaplama Yöntemi:**

Üniversite hastaneleri yatak doluluk oranı esas alınmıştır.

**Verinin Kaynağı:**

Uygulama ve Araştırma Hastanesi

**Sorumlu İdare:**

Performans Göstergesi	Ölçü Birimi	2019	2020 Planlanan	2020 YS Gerç. Tahmini	2021 Hedef	2022 Tahmin	2023 Tahmin
4- Yatan hasta sayısı	Sayı	62.000	62.580	52.000	65.000	67.000	69.000

**Göstergeye İlişkin Açıklama:**

Sağlık Hizmeti Sunumunda İhtiyaç Duyulan Tıbbî Cihaz, Malzeme ve İlaç Alımı Üniversitede yapılan her türlü bilimsel, sosyal, kültürel ve sportif faaliyetlerin kamuoyuna etkin bir şekilde duyurulması bu faaliyet kapsamındadır.

**Hesaplama Yöntemi:**

Yatan hasta sayısı esas alınmıştır.-

**Verinin Kaynağı:**

Uygulama ve Araştırma Hastanesi

**Sorumlu İdare:**

### Alt Program Kapsamında Yürütülecek Faaliyet Maliyetleri

Faaliyetler	2020 Bütçe	2020 Harcama Ağustos	2021 Bütçe	2022 Tahmin	2023 Tahmin
<b>Ağız ve Diş Sağlığı Hizmetleri</b>	<b>365.000</b>	<b>0</b>	<b>395.000</b>	<b>420.000</b>	<b>446.000</b>
Bütçe İçi	365.000	0	395.000	420.000	446.000
Bütçe Dışı	0	0	0	0	0
<b>Üniversite Genel Hastane Hizmetleri</b>	<b>112.030.000</b>	<b>0</b>	<b>147.266.000</b>	<b>150.983.000</b>	<b>168.337.000</b>
Bütçe İçi	112.030.000	0	147.266.000	150.983.000	168.337.000
Bütçe Dışı	0	0	0	0	0
<b>T O P L A M</b>	<b>112.395.000</b>	<b>0</b>	<b>147.661.000</b>	<b>151.403.000</b>	<b>168.783.000</b>
Bütçe İçi	112.395.000	0	147.661.000	151.403.000	168.783.000
Bütçe Dışı	0	0	0	0	0

### Faaliyetlere İlişkin Açıklamalar:

#### Ağız ve Diş Sağlığı Hizmetleri

Üniversitede yapılan her türlü bilimsel, sosyal, kültürel ve sportif faaliyetlerin kamuoyuna etkin bir şekilde duyurulması bu faaliyet kapsamındadır.(5018 sayılı kamu mali yönetimi ve kontrol kanunu, 2547 sayılı yükseköğretim kanunu)

#### Üniversite Genel Hastane Hizmetleri

Üniversitede yapılan her türlü bilimsel, sosyal, kültürel ve sportif faaliyetlerin kamuoyuna etkin bir şekilde duyurulması bu faaliyet kapsamındadır.(5018 sayılı kamu mali yönetimi ve kontrol kanunu, 2547 sayılı yükseköğretim kanunu)

**Bütçe Yılı:** 2021  
**Program Adı:** YÜKSEKÖĞRETİM

**Alt Program Adı:** ÖN LİSANS EĞİTİMİ, LİSANS EĞİTİMİ VE LİSANSÜSTÜ EĞİTİM  
**Gereke ve Açıklamalar**

Eğitim programı sayısının lisans düzeyde azaltılması, lisansüstü düzeyde artırılması ve Öğrenci sayısının lisans düzeyde azaltılması, lisansüstü düzeyde artırılması hedefleri Üniversitemizin önlisans eğitimi, lisans eğitimi ve lisansüstü eğitimi alanlarında devam eden faaliyetlerdendir.

### Alt Program Hedefi:

Mesleki yeterlilik sahibi ve gelişime açık mezunlar yetiştirilmesi

### Performans Göstergeleri

Performans Göstergesi	Ölçü Birimi	2019	2020 Planlanan	2020 YS Gerç. Tahmini	2021 Hedef	2022 Tahmin	2023 Tahmin
1- Doktora eğitimini tamamlayanların sayısı	Sayı	116	114	114	120	135	150

**Göstergeye İlişkin Açıklama:** Eğitim ve öğretimin ihtiyaç duyduğu nitelikli insan yetiştirilmesine olanak sağlayan ve bu gayede yürütülen faaliyetler bu kapsamdadır.  
**Hesaplama Yöntemi:** Doktora eğitimini tamamlayanların sayısı esas alınmıştır.-  
**Verinin Kaynağı:** Öğrenci İşleri Daire Başkanlığı  
**Sorumlu İdare:**

Performans Göstergesi	Ölçü Birimi	2019	2020 Planlanan	2020 YS Gerç. Tahmini	2021 Hedef	2022 Tahmin	2023 Tahmin
2- Eğitim bilimleri kontenjan doluluk oranı	Oran	99	100	99	99	99	100

**Göstergeye İlişkin Açıklama:** Eğitim ve öğretimin ihtiyaç duyduğu nitelikli insan yetiştirilmesine olanak sağlayan ve bu gayede yürütülen faaliyetler bu kapsamdadır.  
**Hesaplama Yöntemi:** Eğitim bilimleri kontenjan doluluk oranı esas alınmıştır.-  
**Verinin Kaynağı:** Öğrenci İşleri Daire Başkanlığı  
**Sorumlu İdare:**

Performans Göstergesi	Ölçü Birimi	2019	2020 Planlanan	2020 YS Gerç. Tahmini	2021 Hedef	2022 Tahmin	2023 Tahmin
4- Fen bilimleri kontenjan doluluk oranı	Oran	97	100	98	99	99	100

**Göstergeye İlişkin Açıklama:** Eğitim ve öğretimin ihtiyaç duyduğu nitelikli insan yetiştirilmesine olanak sağlayan ve bu gayede yürütülen faaliyetler bu kapsamdadır.  
**Hesaplama Yöntemi:** Fen bilimleri kontenjan doluluk oranı esas alınmıştır.  
**Verinin Kaynağı:** Öğrenci İşleri Daire Başkanlığı  
**Sorumlu İdare:**

Performans Göstergesi	Ölçü Birimi	2019	2020 Planlanan	2020 YS Gerç. Tahmini	2021 Hedef	2022 Tahmin	2023 Tahmin
5- Kütüphanede bulunan basılı ve elektronik kaynak sayısı	Sayı	2.900.817	3.000.000	4.138.413	4.552.255	5.007.480	5.508.228

**Göstergeye İlişkin Açıklama:** Eğitim ve öğretimin ihtiyaç duyduğu nitelikli insan yetiştirilmesine olanak sağlayan ve bu gayede yürütülen faaliyetler bu kapsamdadır.  
**Hesaplama Yöntemi:** Kütüphanede bulunan basılı ve elektronik kaynak sayısı esas alınmıştır.  
**Verinin Kaynağı:** Kütüphane ve Dok. Daire Başkanlığı  
**Sorumlu İdare:**

Performans Göstergesi	Ölçü Birimi	2019	2020 Planlanan	2020 YS Gerç. Tahmini	2021 Hedef	2022 Tahmin	2023 Tahmin
6- Kütüphanede bulunan öğrenci başına düşen basılı ve elektronik kaynak sayısı	Sayı	60	40	69	76	84	92

**Göstergeye İlişkin Açıklama:** Eğitim ve öğretimin ihtiyaç duyduğu nitelikli insan yetiştirilmesine olanak sağlayan ve bu gayede yürütülen faaliyetler bu kapsamdadır.  
**Hesaplama Yöntemi:** Kütüphanede bulunan öğrenci başına düşen basılı ve elektronik kaynak sayısı esas alınmıştır.-  
**Verinin Kaynağı:** Kütüphane ve Dok. Daire Başkanlığı  
**Sorumlu İdare:**

Performans Göstergesi	Ölçü Birimi	2019	2020 Planlanan	2020 YS Gerç. Tahmini	2021 Hedef	2022 Tahmin	2023 Tahmin
7- Kütüphaneden yararlanan kişi sayısı	Sayı	59.000	65.572	65.572	72.129	79.342	87.276

**Göstergeye İlişkin Açıklama:** Eğitim ve öğretimin ihtiyaç duyduğu nitelikli insan yetiştirilmesine olanak sağlayan ve bu gayede yürütülen faaliyetler bu kapsamdadır.  
**Hesaplama Yöntemi:** Kütüphaneden yararlanan kişi sayısı esas alınmıştır.  
**Verinin Kaynağı:** Kütüphane ve Dok. Daire Başkanlığı  
**Sorumlu İdare:**

Performans Göstergesi	Ölçü Birimi	2019	2020 Planlanan	2020 YS Gerç. Tahmini	2021 Hedef	2022 Tahmin	2023 Tahmin
8- Lisansüstü öğrencilerin toplam öğrenciler içindeki payı	Oran	8	0	13	18	23	28

**Göstergeye İlişkin Açıklama:** Eğitim ve öğretimin ihtiyaç duyduğu nitelikli insan yetiştirilmesine olanak sağlayan ve bu gayede yürütülen faaliyetler bu kapsamdadır.  
**Hesaplama Yöntemi:** Lisansüstü öğrencilerin toplam öğrenciler içindeki payı  
**Verinin Kaynağı:** Öğrenci İşleri Daire Başkanlığı  
**Sorumlu İdare:**

Performans Göstergesi	Ölçü Birimi	2019	2020 Planlanan	2020 YS Gerç. Tahmini	2021 Hedef	2022 Tahmin	2023 Tahmin
9- Öğrenci başına düşen eğitim alanı	Metrekare	1,72	1,7	1,7	1,94	2,2	2,27

**Göstergeye İlişkin Açıklama:** Eğitim ve öğretimin ihtiyaç duyduğu nitelikli insan yetiştirilmesine olanak sağlayan ve bu gayede yürütülen faaliyetler bu kapsamdadır.  
**Hesaplama Yöntemi:** Öğrenci başına düşen eğitim alanı metrekaresi esas alınmıştır.  
**Verinin Kaynağı:** Yapı İşleri ve Teknik Daire Başkanlığı  
**Sorumlu İdare:**

Performans Göstergesi	Ölçü Birimi	2019	2020 Planlanan	2020 YS Gerç. Tahmini	2021 Hedef	2022 Tahmin	2023 Tahmin
10- Öğrenci başına düşen kapalı alan	Metrekare	13,32	13,06	15,69	16,19	16,25	17,17

**Göstergeye İlişkin Açıklama:** Eğitim ve öğretimin ihtiyaç duyduğu nitelikli insan yetiştirilmesine olanak sağlayan ve bu gayede yürütülen faaliyetler bu kapsamdadır.  
**Hesaplama Yöntemi:** Öğrenci başına düşen kapalı alan metrekaresi esas alınmıştır.  
**Verinin Kaynağı:** Yapı İşleri ve Teknik Daire Başkanlığı  
**Sorumlu İdare:**

Performans Göstergesi	Ölçü Birimi	2019	2020 Planlanan	2020 YS Gerç. Tahmini	2021 Hedef	2022 Tahmin	2023 Tahmin
14- Sosyal bilimler kontenjan doluluk oranı	Oran	95	100	97	97	98	99

**Göstergeye İlişkin Açıklama:** Eğitim ve öğretimin ihtiyaç duyduğu nitelikli insan yetiştirilmesine olanak sağlayan ve bu gayede yürütülen faaliyetler bu kapsamdadır.  
**Hesaplama Yöntemi:** Sosyal bilimler kontenjan doluluk oranı esas alınmıştır.  
**Verinin Kaynağı:** Öğrenci İşleri Daire Başkanlığı  
**Sorumlu İdare:**

Performans Göstergesi	Ölçü Birimi	2019	2020 Planlanan	2020 YS Gerç. Tahmini	2021 Hedef	2022 Tahmin	2023 Tahmin
15- Teknokent veya Teknoloji Transfer Ofisi (TTO) projelerine katılan öğrenci sayısı	Sayı	81	10	10	11	12	12

**Göstergeye İlişkin Açıklama:** Eğitim ve öğretimin ihtiyaç duyduğu nitelikli insan yetiştirilmesine olanak sağlayan ve bu gayede yürütülen faaliyetler bu kapsamdadır.  
**Hesaplama Yöntemi:** Projeye katılan öğrenci sayısı esas alınmıştır.  
**Verinin Kaynağı:** İş Dünyası ile İşbirliği ve Teknoloji Transfer Uyg. ve Araş. Merkezi  
**Sorumlu İdare:**

Performans Göstergesi	Ölçü Birimi	2019	2020 Planlanan	2020 YS Gerç. Tahmini	2021 Hedef	2022 Tahmin	2023 Tahmin
17- Yabancı dilde eğitim veren program sayısı	Sayı	23	16	24	26	27	29

**Göstergeye İlişkin Açıklama:** Eğitim ve öğretimin ihtiyaç duyduğu nitelikli insan yetiştirilmesine olanak sağlayan ve bu gayede yürütülen faaliyetler bu kapsamdadır.  
**Hesaplama Yöntemi:** Yabancı dilde eğitim veren program sayısı esas alınmıştır.  
**Verinin Kaynağı:** Öğrenci İşleri Daire Başkanlığı  
**Sorumlu İdare:**

Performans Göstergesi	Ölçü Birimi	2019	2020 Planlanan	2020 YS Gerç. Tahmini	2021 Hedef	2022 Tahmin	2023 Tahmin
19- Yabancı uyruklu öğrenci sayısı	Sayı	2.103	2.250	2.266	2.410	2.660	2.810
<b>Göstergeye İlişkin Açıklama:</b>	Eğitim ve öğretimin ihtiyaç duyduğu nitelikli insan yetiştirilmesine olanak sağlayan ve bu gayede yürütülen faaliyetler bu kapsamdadır.						
<b>Hesaplama Yöntemi:</b>	Yabancı uyruklu öğrenci sayısı esas alınmıştır.						
<b>Verinin Kaynağı:</b>	Öğrenci İşleri Daire Başkanlığı						
<b>Sorumlu İdare:</b>							

Performans Göstergesi	Ölçü Birimi	2019	2020 Planlanan	2020 YS Gerç. Tahmini	2021 Hedef	2022 Tahmin	2023 Tahmin
20- Yan dal ve çift ana dal programından mezun olanların toplam mezun sayısına oranı	Oran	0,5	0,8	0,5	0,5	0,5	1
<b>Göstergeye İlişkin Açıklama:</b>	Eğitim ve öğretimin ihtiyaç duyduğu nitelikli insan yetiştirilmesine olanak sağlayan ve bu gayede yürütülen faaliyetler bu kapsamdadır.						
<b>Hesaplama Yöntemi:</b>	Yan dal ve çift ana dal programından mezun olanların toplam mezun sayısına oranı esas alınmıştır.						
<b>Verinin Kaynağı:</b>	Öğrenci İşleri Daire Başkanlığı						
<b>Sorumlu İdare:</b>							

### Alt Program Kapsamında Yürütülecek Faaliyet Maliyetleri

Faaliyetler	2020 Bütçe	2020 Harcama Ağustos	2021 Bütçe	2022 Tahmin	2023 Tahmin
<b>Doktora ve Tıpta Uzmanlık Eğitimi</b>	<b>29.230.000</b>	<b>0</b>	<b>32.840.000</b>	<b>35.275.000</b>	<b>37.453.000</b>
Bütçe İçi	29.230.000	0	32.840.000	35.275.000	37.453.000
Bütçe Dışı	0	0	0	0	0
<b>Lisans Öğrencilerine Yönelik Burs Hizmetleri</b>	<b>0</b>	<b>0</b>	<b>0</b>	<b>0</b>	<b>0</b>
Bütçe İçi	0	0	0	0	0
Bütçe Dışı	0	0	0	0	0
<b>Yükseköğretim Kurumları Bilgi ve Kültürel Kaynaklar İle Sportif Altyapının Geliştirilmesi Hizmetleri</b>	<b>2.171.000</b>	<b>0</b>	<b>4.311.000</b>	<b>3.794.000</b>	<b>4.487.000</b>
Bütçe İçi	2.171.000	0	4.311.000	3.794.000	4.487.000
Bütçe Dışı	0	0	0	0	0
<b>Yükseköğretim Kurumları Birinci Öğretim</b>	<b>430.058.000</b>	<b>0</b>	<b>510.468.000</b>	<b>544.408.000</b>	<b>582.381.000</b>
Bütçe İçi	430.058.000	0	510.468.000	544.408.000	582.381.000
Bütçe Dışı	0	0	0	0	0
<b>Yükseköğretim Kurumları İkinci Öğretim</b>	<b>7.783.000</b>	<b>0</b>	<b>8.544.000</b>	<b>9.107.000</b>	<b>9.634.000</b>
Bütçe İçi	7.783.000	0	8.544.000	9.107.000	9.634.000
Bütçe Dışı	0	0	0	0	0
<b>Yükseköğretim Kurumları Tezsiz Yüksek Lisans</b>	<b>450.000</b>	<b>0</b>	<b>567.000</b>	<b>607.000</b>	<b>640.000</b>
Bütçe İçi	450.000	0	567.000	607.000	640.000
Bütçe Dışı	0	0	0	0	0
<b>Yükseköğretim Kurumları Uzaktan Eğitim</b>	<b>173.000</b>	<b>0</b>	<b>178.000</b>	<b>193.000</b>	<b>206.000</b>
Bütçe İçi	173.000	0	178.000	193.000	206.000
Bütçe Dışı	0	0	0	0	0
<b>Yükseköğretim Kurumları Yaz Okulları</b>	<b>1.756.000</b>	<b>0</b>	<b>1.933.000</b>	<b>2.053.000</b>	<b>2.170.000</b>
Bütçe İçi	1.756.000	0	1.933.000	2.053.000	2.170.000
Bütçe Dışı	0	0	0	0	0
<b>T O P L A M</b>	<b>471.621.000</b>	<b>0</b>	<b>558.841.000</b>	<b>595.437.000</b>	<b>636.971.000</b>
Bütçe İçi	471.621.000	0	558.841.000	595.437.000	636.971.000
Bütçe Dışı	0	0	0	0	0

### Faaliyetlere İlişkin Açıklamalar:

#### Doktora Öğrencilerine Yönelik Burs Hizmetleri

Eğitim ve öğretimin ihtiyaç duyduğu nitelikli insan yetiştirilmesine olanak sağlayan ve bu gayede yürütülen faaliyetler bu kapsamdadır.(5018 sayılı kamu mali yönetimi ve kontrol kanunu, 2547 sayılı yükseköğretim kanunu)

#### Doktora ve Tıpta Uzmanlık Eğitimi

Eğitim ve öğretimin ihtiyaç duyduğu nitelikli insan yetiştirilmesine olanak sağlayan ve bu gayede yürütülen faaliyetler bu kapsamdadır.(5018 sayılı kamu mali yönetimi ve kontrol kanunu, 2547 sayılı yükseköğretim kanunu)

#### Fen ve Mühendislik Bilimleri Öğrencilerinin Uygulamalı Eğitimi

Eğitim ve öğretimin ihtiyaç duyduğu nitelikli insan yetiştirilmesine olanak sağlayan ve bu gayede yürütülen faaliyetler bu kapsamdadır.(5018 sayılı kamu mali yönetimi ve kontrol kanunu, 2547 sayılı yükseköğretim kanunu)

#### Lisans Öğrencilerine Yönelik Burs Hizmetleri

Eğitim ve öğretimin ihtiyaç duyduğu nitelikli insan yetiştirilmesine olanak sağlayan ve bu gayede yürütülen faaliyetler bu kapsamdadır.(5018 sayılı kamu mali

yönetimi ve kontrol kanunu, 2547 sayılı yükseköğretim kanunu)

**Yabancı Uyruklu Öğrenci Programı Kapsamında Yürütülen Hizmetler**

Eğitim ve öğretimin ihtiyaç duyduğu nitelikli insan yetiştirilmesine olanak sağlayan ve bu gayede yürütülen faaliyetler bu kapsamdadır.(5018 sayılı kamu mali yönetimi ve kontrol kanunu, 2547 sayılı yükseköğretim kanunu)

**Yükseköğretim Kurumları Açıköğretim**

Eğitim ve öğretimin ihtiyaç duyduğu nitelikli insan yetiştirilmesine olanak sağlayan ve bu gayede yürütülen faaliyetler bu kapsamdadır.(5018 sayılı kamu mali yönetimi ve kontrol kanunu, 2547 sayılı yükseköğretim kanunu)

**Yükseköğretim Kurumları Bilgi ve Kültürel Kaynaklar ile Sportif Altyapının Geliştirilmesi Hizmetleri**

Eğitim ve öğretimin ihtiyaç duyduğu nitelikli insan yetiştirilmesine olanak sağlayan ve bu gayede yürütülen faaliyetler bu kapsamdadır.(5018 sayılı kamu mali yönetimi ve kontrol kanunu, 2547 sayılı yükseköğretim kanunu)

**Yükseköğretim Kurumları Birinci Öğretim**

Eğitim ve öğretimin ihtiyaç duyduğu nitelikli insan yetiştirilmesine olanak sağlayan ve bu gayede yürütülen faaliyetler bu kapsamdadır.(5018 sayılı kamu mali yönetimi ve kontrol kanunu, 2547 sayılı yükseköğretim kanunu)

**Yükseköğretim Kurumları İkinci Öğretim**

Eğitim ve öğretimin ihtiyaç duyduğu nitelikli insan yetiştirilmesine olanak sağlayan ve bu gayede yürütülen faaliyetler bu kapsamdadır.(5018 sayılı kamu mali yönetimi ve kontrol kanunu, 2547 sayılı yükseköğretim kanunu)

**Yükseköğretim Kurumları Tezsiz Yüksek Lisans**

Eğitim ve öğretimin ihtiyaç duyduğu nitelikli insan yetiştirilmesine olanak sağlayan ve bu gayede yürütülen faaliyetler bu kapsamdadır.(5018 sayılı kamu mali yönetimi ve kontrol kanunu, 2547 sayılı yükseköğretim kanunu)

**Yükseköğretim Kurumları Uluslararası Ortak Eğitim ve Öğretim Programı**

Eğitim ve öğretimin ihtiyaç duyduğu nitelikli insan yetiştirilmesine olanak sağlayan ve bu gayede yürütülen faaliyetler bu kapsamdadır.(5018 sayılı kamu mali yönetimi ve kontrol kanunu, 2547 sayılı yükseköğretim kanunu)

**Yükseköğretim Kurumları Uzaktan Eğitim**

Eğitim ve öğretimin ihtiyaç duyduğu nitelikli insan yetiştirilmesine olanak sağlayan ve bu gayede yürütülen faaliyetler bu kapsamdadır.(5018 sayılı kamu mali yönetimi ve kontrol kanunu, 2547 sayılı yükseköğretim kanunu)

**Yükseköğretim Kurumları Yaz Okulları**

Eğitim ve öğretimin ihtiyaç duyduğu nitelikli insan yetiştirilmesine olanak sağlayan ve bu gayede yürütülen faaliyetler bu kapsamdadır.(5018 sayılı kamu mali yönetimi ve kontrol kanunu, 2547 sayılı yükseköğretim kanunu)

**Alt Program Adı:** ÖĞRETİM ELEMANLARINA SAĞLANAN BURS VE DESTEKLER

**Gereke ve Açıklamalar**

Öğretim elemanı sayısının ve niteliğinin plan dönemi boyunca artırılması ve İnsan Kaynakları Yönetim Sisteminin Geliştirilmesi hedefleri Üniversitemizin öğretim elemanlarının mesleki gelişiminde devam eden faaliyetlerdendir.

**Alt Program Hedefi:**

Alanında yetkin, araştırmacı, bilgi üreten ve aktaran akademisyenler yetiştirilmesi

**Performans Göstergeleri**

Performans Göstergesi	Ölçü Birimi	2019	2020 Planlanan	2020 YS Gerç. Tahmini	2021 Hedef	2022 Tahmin	2023 Tahmin
3- YÖK tarafından öncelikli alanlarında sağlanan burslardan yararlanan doktora öğrenci sayısı	Sayı	74	85	85	95	105	115

**Göstergeye İlişkin Açıklama:** Eğitim ve öğretimin ihtiyaç duyduğu nitelikli insan yetiştirilmesine olanak sağlayan ve bu gayede yürütülen faaliyetler bu kapsamdadır  
**Hesaplama Yöntemi:** YÖK tarafından öncelikli alanlarında sağlanan burslardan yararlanan doktora öğrenci sayısı esas alınmıştır.  
**Verinin Kaynağı:** Öğrenci İşleri Daire Başkanlığı  
**Sorumlu İdare:**

Performans Göstergesi	Ölçü Birimi	2019	2020 Planlanan	2020 YS Gerç. Tahmini	2021 Hedef	2022 Tahmin	2023 Tahmin
4- YÖK tarafından sağlanan yurt dışında yabancı dil yeterliliklerinin artırılmasına yönelik burslardan yararlanan sayısı	Sayı	5	5	7	8	9	10

**Göstergeye İlişkin Açıklama:** Eğitim ve öğretimin ihtiyaç duyduğu nitelikli insan yetiştirilmesine olanak sağlayan ve bu gayede yürütülen faaliyetler bu kapsamdadır  
**Hesaplama Yöntemi:** YÖK tarafından sağlanan yurt dışında yabancı dil yeterliliklerinin artırılmasına yönelik burslardan yararlanan sayısı esas alınmıştır.  
**Verinin Kaynağı:** Öğrenci İşleri Daire Başkanlığı  
**Sorumlu İdare:**

**Göstergeye İlişkin Açıklama:**  
**Hesaplama Yöntemi:**  
**Verinin Kaynağı:**  
**Sorumlu İdare:**



### Alt Program Kapsamında Yürütülecek Faaliyet Maliyetleri

Faaliyetler	2020 Bütçe	2020 Harcama Ağustos	2021 Bütçe	2022 Tahmin	2023 Tahmin
<b>Öğretim Elemanları Yurtdışı Yabancı Dil Bursu Hizmetleri</b>	0	0	0	0	0
Bütçe İçi	0	0	0	0	0
Bütçe Dışı	0	0	0	0	0
<b>Öğretim Üyesi Yetiştirme Programı ve Yurtdışı Destek Hizmetleri</b>	0	0	0	0	0
Bütçe İçi	0	0	0	0	0
Bütçe Dışı	0	0	0	0	0
<b>T O P L A M</b>	<b>0</b>	<b>0</b>	<b>0</b>	<b>0</b>	<b>0</b>
Bütçe İçi	0	0	0	0	0
Bütçe Dışı	0	0	0	0	0

### Faaliyetlere İlişkin Açıklamalar:

#### Araştırma Görevlileri Yurtdışı Araştırma Bursu Hizmetleri

Eğitim ve öğretimin ihtiyaç duyduğu nitelikli insan yetiştirilmesine olanak sağlayan ve bu gayede yürütülen faaliyetler bu kapsamdadır.(5018 sayılı kamu mali yönetimi ve kontrol kanunu, 2547 sayılı yükseköğretim kanunu)

#### Öğretim Elemanları Yurtdışı Yabancı Dil Bursu Hizmetleri

Eğitim ve öğretimin ihtiyaç duyduğu nitelikli insan yetiştirilmesine olanak sağlayan ve bu gayede yürütülen faaliyetler bu kapsamdadır.(5018 sayılı kamu mali yönetimi ve kontrol kanunu, 2547 sayılı yükseköğretim kanunu)

#### Öğretim Üyesi Yetiştirme Programı ve Yurtdışı Destek Hizmetleri

Eğitim ve öğretimin ihtiyaç duyduğu nitelikli insan yetiştirilmesine olanak sağlayan ve bu gayede yürütülen faaliyetler bu kapsamdadır.(5018 sayılı kamu mali yönetimi ve kontrol kanunu, 2547 sayılı yükseköğretim kanunu)

### Alt Program Adı: YÜKSEKÖĞRETİMDE ÖĞRENCİ YAŞAMI

#### Gerekçe ve Açıklamalar

Öğrenci sayısının lisans düzeyde azaltılması, lisansüstü düzeyde artırılması, Eğitim Öğretim alanındaki ürün ve hizmetlerimizi tanıtmak ve etkileşimi artırmak ve Alt yapı ve fiziksel alanların geliştirilmesi hedefleri Üniversitemizin öğrenci yaşamı alanındaki devam eden faaliyetlerdendir.

### Alt Program Hedefi:

Yükseköğretim öğrencilerine sunulan beslenme ve barınma hizmetlerinin kalitesinin artırılması; öğrencilerin kişisel ve sosyal gelişimi desteklenerek yaşam kalitesinin yükseltilmesi

#### Performans Göstergeleri

##### Göstergeye İlişkin Açıklama:

Performans Göstergesi	Ölçü Birimi	2019	2020 Planlanan	2020 YS Gerç. Tahmini	2021 Hedef	2022 Tahmin	2023 Tahmin
2- Beslenme hizmetlerinden yararlanan öğrenci sayısı	Sayı	70.000	72.719	72.719	76.222	80.000	84.000

**Göstergeye İlişkin Açıklama:** Yükseköğretimde Beslenme Hizmetleri faaliyetlerinin kamuoyuna etkin bir şekilde duyurulması bu faaliyet kapsamındadır

**Hesaplama Yöntemi:** Beslenme hizmetlerinden yararlanan öğrenci sayısı esas alınmıştır.

**Verinin Kaynağı:** Sağlık Kültür ve Spor Hizmetleri Daire Başkanlığı

**Sorumlu İdare:**

Performans Göstergesi	Ölçü Birimi	2019	2020 Planlanan	2020 YS Gerç. Tahmini	2021 Hedef	2022 Tahmin	2023 Tahmin
3- Öğrenci başına düşen sosyal donatı alanı	Metrekare	4,89	4	4,89	4,9	4,95	5

**Göstergeye İlişkin Açıklama:** Yükseköğretimde Öğrenci Yaşamına İlişkin Hizmetler Üniversitede yapılan her türlü bilimsel, sosyal, kültürel ve sportif faaliyetlerin kamuoyuna etkin bir şekilde duyurulması bu faaliyet kapsamındadır

**Hesaplama Yöntemi:** Öğrenci başına düşen sosyal donatı alanı metrekaresi esas alınmıştır.

**Verinin Kaynağı:** Sağlık Kültür ve Spor Hizmetleri Daire Başkanlığı

**Sorumlu İdare:**



Performans Göstergesi	Ölçü Birimi	2019	2020 Planlanan	2020 YS Gerç. Tahmini	2021 Hedef	2022 Tahmin	2023 Tahmin
4- Öğrenci kulüp ve topluluk sayısı	Sayı	135	130	130	140	145	150

**Göstergeye İlişkin Açıklama:**

Yükseköğretimde Öğrenci Yaşamına İlişkin Hizmetler Üniversitede yapılan her türlü bilimsel, sosyal, kültürel ve sportif faaliyetlerin kamuoyuna etkin bir şekilde duyurulması bu faaliyet kapsamındadır

**Hesaplama Yöntemi:**

Öğrenci kulüp ve topluluk sayısı esas alınmıştır.

**Verinin Kaynağı:**

Sağlık Kültür ve Spor Hizmetleri Daire Başkanlığı

**Sorumlu İdare:**

Performans Göstergesi	Ölçü Birimi	2019	2020 Planlanan	2020 YS Gerç. Tahmini	2021 Hedef	2022 Tahmin	2023 Tahmin
5- Sosyal, kültürel ve sportif faaliyet sayısı	Sayı	1.459	1.560	1.560	1.620	1.725	1.850

**Göstergeye İlişkin Açıklama:**

Yükseköğretimde Öğrenci Yaşamına İlişkin Hizmetler Üniversitede yapılan her türlü bilimsel, sosyal, kültürel ve sportif faaliyetlerin kamuoyuna etkin bir şekilde duyurulması bu faaliyet kapsamındadır

**Hesaplama Yöntemi:**

Sosyal, kültürel ve sportif faaliyet sayısı esas alınmıştır.

**Verinin Kaynağı:**

Sağlık Kültür ve Spor Hizmetleri Daire Başkanlığı

**Sorumlu İdare:**

Performans Göstergesi	Ölçü Birimi	2019	2020 Planlanan	2020 YS Gerç. Tahmini	2021 Hedef	2022 Tahmin	2023 Tahmin
7- Yükseköğretimde öğrenci başına beslenme harcaması	TL	11,15	12	12	16	18,5	21

**Göstergeye İlişkin Açıklama:**

Yükseköğretimde Öğrenci Yaşamına İlişkin Hizmetler Üniversitede yapılan her türlü bilimsel, sosyal, kültürel ve sportif faaliyetlerin kamuoyuna etkin bir şekilde duyurulması bu faaliyet kapsamındadır

**Hesaplama Yöntemi:**

Yükseköğretimde öğrenci başına beslenme harcaması esas alınmıştır.

**Verinin Kaynağı:**

Sağlık Kültür ve Spor Hizmetleri Daire Başkanlığı

**Sorumlu İdare:**

Performans Göstergesi	Ölçü Birimi	2019	2020 Planlanan	2020 YS Gerç. Tahmini	2021 Hedef	2022 Tahmin	2023 Tahmin
9- Yükseköğretimde öğrencilere sunulan sağlık hizmetinden yararlanan öğrenci sayısının toplam öğrenci sayısına oranı	Oran	8,86	9	9	9,5	10	11

**Göstergeye İlişkin Açıklama:**

Yükseköğretimde Öğrenci Yaşamına İlişkin Hizmetler Üniversitede yapılan her türlü bilimsel, sosyal, kültürel ve sportif faaliyetlerin kamuoyuna etkin bir şekilde duyurulması bu faaliyet kapsamındadır

**Hesaplama Yöntemi:**

-Yükseköğretimde öğrencilere sunulan sağlık hizmetinden yararlanan öğrenci sayısının toplam öğrenci sayısına oranı esas alınmıştır.

**Verinin Kaynağı:**

Sağlık Kültür ve Spor Hizmetleri Daire Başkanlığı

**Sorumlu İdare:**

### Alt Program Kapsamında Yürütülecek Faaliyet Maliyetleri

Faaliyetler	2020 Bütçe	2020 Harcama Ağustos	2021 Bütçe	2022 Tahmin	2023 Tahmin
<b>Yükseköğretimde Barınma Hizmetleri</b>	<b>229.000</b>	<b>0</b>	<b>263.000</b>	<b>271.000</b>	<b>288.000</b>
Bütçe İçi	229.000	0	263.000	271.000	288.000
Bütçe Dışı	0	0	0	0	0
<b>Yükseköğretimde Beslenme Hizmetleri</b>	<b>2.499.000</b>	<b>0</b>	<b>7.747.000</b>	<b>8.245.000</b>	<b>8.734.000</b>
Bütçe İçi	2.499.000	0	7.747.000	8.245.000	8.734.000
Bütçe Dışı	0	0	0	0	0
<b>Yükseköğretimde Kültür ve Spor Hizmetleri</b>	<b>774.000</b>	<b>0</b>	<b>851.000</b>	<b>906.000</b>	<b>960.000</b>
Bütçe İçi	774.000	0	851.000	906.000	960.000
Bütçe Dışı	0	0	0	0	0
<b>Yükseköğretimde Öğrenci Yaşamına İlişkin Diğer Hizmetler</b>	<b>7.885.000</b>	<b>0</b>	<b>8.814.000</b>	<b>9.432.000</b>	<b>10.008.000</b>
Bütçe İçi	7.885.000	0	8.814.000	9.432.000	10.008.000
Bütçe Dışı	0	0	0	0	0
<b>Yükseköğretimde Sağlık Hizmetleri</b>	<b>107.000</b>	<b>0</b>	<b>117.000</b>	<b>126.000</b>	<b>133.000</b>
Bütçe İçi	107.000	0	117.000	126.000	133.000
Bütçe Dışı	0	0	0	0	0
<b>T O P L A M</b>	<b>11.494.000</b>	<b>0</b>	<b>17.792.000</b>	<b>18.980.000</b>	<b>20.123.000</b>
Bütçe İçi	11.494.000	0	17.792.000	18.980.000	20.123.000
Bütçe Dışı	0	0	0	0	0

### Faaliyetlere İlişkin Açıklamalar:

#### Yükseköğretimde Barınma Hizmetleri

Üniversitede yapılan her türlü bilimsel, sosyal, kültürel ve sportif faaliyetlerin kamuoyuna etkin bir şekilde duyurulması bu faaliyet kapsamındadır.(5018 sayılı kamu mali yönetimi ve kontrol kanunu, 2547 sayılı yükseköğretim kanunu)

#### Yükseköğretimde Beslenme Hizmetleri

Üniversitede yapılan her türlü bilimsel, sosyal, kültürel ve sportif faaliyetlerin kamuoyuna etkin bir şekilde duyurulması bu faaliyet kapsamındadır.(5018 sayılı kamu mali yönetimi ve kontrol kanunu, 2547 sayılı yükseköğretim kanunu)

#### Yükseköğretimde Kültür ve Spor Hizmetleri

Üniversitede yapılan her türlü bilimsel, sosyal, kültürel ve sportif faaliyetlerin kamuoyuna etkin bir şekilde duyurulması bu faaliyet kapsamındadır.(5018 sayılı kamu mali yönetimi ve kontrol kanunu, 2547 sayılı yükseköğretim kanunu)

#### Yükseköğretimde Öğrenci Yaşamına İlişkin Diğer Hizmetler

Üniversitede yapılan her türlü bilimsel, sosyal, kültürel ve sportif faaliyetlerin kamuoyuna etkin bir şekilde duyurulması bu faaliyet kapsamındadır.(5018 sayılı kamu mali yönetimi ve kontrol kanunu, 2547 sayılı yükseköğretim kanunu)

#### Yükseköğretimde Sağlık Hizmetleri

Üniversitede yapılan her türlü bilimsel, sosyal, kültürel ve sportif faaliyetlerin kamuoyuna etkin bir şekilde duyurulması bu faaliyet kapsamındadır.(5018 sayılı kamu mali yönetimi ve kontrol kanunu, 2547 sayılı yükseköğretim kanunu)

## AKDENİZ ÜNİVERSİTESİ PERFORMANS BİLGİSİ

**Bütçe Yılı:** 2021  
**Program Adı:** YÜKSEKÖĞRETİM

**Alt Program Adı:** ÖN LİSANS EĞİTİMİ, LİSANS EĞİTİMİ VE LİSANSÜSTÜ EĞİTİM  
**Gereke ve Açıklamalar**

Eğitim programı sayısının lisans düzeyde azaltılması, lisansüstü düzeyde artırılması ve Öğrenci sayısının lisans düzeyde azaltılması, lisansüstü düzeyde artırılması hedefleri Üniversitemizin önlisans eğitimi, lisans eğitimi ve lisansüstü eğitimi alanlarında devam eden faaliyetlerdendir.

### Alt Program Hedefi:

Mesleki yeterlilik sahibi ve gelişime açık mezunlar yetiştirilmesi

### Performans Göstergeleri

Performans Göstergesi	Ölçü Birimi	2019	2020 Planlanan	2020 YS Gerç. Tahmini	2021 Hedef	2022 Tahmin	2023 Tahmin
1- Doktora eğitimini tamamlayanların sayısı	Sayı	116	114	114	120	135	150

**Göstergeye İlişkin Açıklama:** Eğitim ve öğretimin ihtiyaç duyduğu nitelikli insan yetiştirilmesine olanak sağlayan ve bu gayede yürütülen faaliyetler bu kapsamdadır.  
**Hesaplama Yöntemi:** Doktora eğitimini tamamlayanların sayısı esas alınmıştır.-  
**Verinin Kaynağı:** Öğrenci İşleri Daire Başkanlığı  
**Sorumlu İdare:**

Performans Göstergesi	Ölçü Birimi	2019	2020 Planlanan	2020 YS Gerç. Tahmini	2021 Hedef	2022 Tahmin	2023 Tahmin
2- Eğitim bilimleri kontenjan doluluk oranı	Oran	99	100	99	99	99	100

**Göstergeye İlişkin Açıklama:** Eğitim ve öğretimin ihtiyaç duyduğu nitelikli insan yetiştirilmesine olanak sağlayan ve bu gayede yürütülen faaliyetler bu kapsamdadır.  
**Hesaplama Yöntemi:** Eğitim bilimleri kontenjan doluluk oranı esas alınmıştır.-  
**Verinin Kaynağı:** Öğrenci İşleri Daire Başkanlığı  
**Sorumlu İdare:**

Performans Göstergesi	Ölçü Birimi	2019	2020 Planlanan	2020 YS Gerç. Tahmini	2021 Hedef	2022 Tahmin	2023 Tahmin
4- Fen bilimleri kontenjan doluluk oranı	Oran	97	100	98	99	99	100

**Göstergeye İlişkin Açıklama:** Eğitim ve öğretimin ihtiyaç duyduğu nitelikli insan yetiştirilmesine olanak sağlayan ve bu gayede yürütülen faaliyetler bu kapsamdadır.  
**Hesaplama Yöntemi:** Fen bilimleri kontenjan doluluk oranı esas alınmıştır.  
**Verinin Kaynağı:** Öğrenci İşleri Daire Başkanlığı  
**Sorumlu İdare:**

Performans Göstergesi	Ölçü Birimi	2019	2020 Planlanan	2020 YS Gerç. Tahmini	2021 Hedef	2022 Tahmin	2023 Tahmin
5- Kütüphanede bulunan basılı ve elektronik kaynak sayısı	Sayı	2.900.817	3.000.000	4.138.413	4.552.255	5.007.480	5.508.228

**Göstergeye İlişkin Açıklama:** Eğitim ve öğretimin ihtiyaç duyduğu nitelikli insan yetiştirilmesine olanak sağlayan ve bu gayede yürütülen faaliyetler bu kapsamdadır.  
**Hesaplama Yöntemi:** Kütüphanede bulunan basılı ve elektronik kaynak sayısı esas alınmıştır.  
**Verinin Kaynağı:** Kütüphane ve Dok. Daire Başkanlığı  
**Sorumlu İdare:**

Performans Göstergesi	Ölçü Birimi	2019	2020 Planlanan	2020 YS Gerç. Tahmini	2021 Hedef	2022 Tahmin	2023 Tahmin
6- Kütüphanede bulunan öğrenci başına düşen basılı ve elektronik kaynak sayısı	Sayı	60	40	69	76	84	92

**Göstergeye İlişkin Açıklama:** Eğitim ve öğretimin ihtiyaç duyduğu nitelikli insan yetiştirilmesine olanak sağlayan ve bu gayede yürütülen faaliyetler bu kapsamdadır.  
**Hesaplama Yöntemi:** Kütüphanede bulunan öğrenci başına düşen basılı ve elektronik kaynak sayısı esas alınmıştır.-  
**Verinin Kaynağı:** Kütüphane ve Dok. Daire Başkanlığı  
**Sorumlu İdare:**

Performans Göstergesi	Ölçü Birimi	2019	2020 Planlanan	2020 YS Gerç. Tahmini	2021 Hedef	2022 Tahmin	2023 Tahmin
7- Kütüphaneden yararlanan kişi sayısı	Sayı	59.000	65.572	65.572	72.129	79.342	87.276

**Göstergeye İlişkin Açıklama:**

Eğitim ve öğretimin ihtiyaç duyduğu nitelikli insan yetiştirilmesine olanak sağlayan ve bu gayede yürütülen faaliyetler bu kapsamdadır.

**Hesaplama Yöntemi:**

Kütüphaneden yararlanan kişi sayısı esas alınmıştır.

**Verinin Kaynağı:**

Kütüphane ve Dok. Daire Başkanlığı

**Sorumlu İdare:**

Performans Göstergesi	Ölçü Birimi	2019	2020 Planlanan	2020 YS Gerç. Tahmini	2021 Hedef	2022 Tahmin	2023 Tahmin
8- Lisansüstü öğrencilerin toplam öğrenciler içindeki payı	Oran	8	0	13	18	23	28

**Göstergeye İlişkin Açıklama:**

Eğitim ve öğretimin ihtiyaç duyduğu nitelikli insan yetiştirilmesine olanak sağlayan ve bu gayede yürütülen faaliyetler bu kapsamdadır

**Hesaplama Yöntemi:**

Lisansüstü öğrencilerin toplam öğrenciler içindeki payı

**Verinin Kaynağı:**

Öğrenci İşleri Daire Başkanlığı

**Sorumlu İdare:**

Performans Göstergesi	Ölçü Birimi	2019	2020 Planlanan	2020 YS Gerç. Tahmini	2021 Hedef	2022 Tahmin	2023 Tahmin
9- Öğrenci başına düşen eğitim alanı	Metrekare	1,72	1,7	1,7	1,94	2,2	2,27

**Göstergeye İlişkin Açıklama:**

Eğitim ve öğretimin ihtiyaç duyduğu nitelikli insan yetiştirilmesine olanak sağlayan ve bu gayede yürütülen faaliyetler bu kapsamdadır.

**Hesaplama Yöntemi:**

Öğrenci başına düşen eğitim alanı metrekaresi esas alınmıştır.

**Verinin Kaynağı:**

Yapı İşleri ve Teknik Daire Başkanlığı

**Sorumlu İdare:**

Performans Göstergesi	Ölçü Birimi	2019	2020 Planlanan	2020 YS Gerç. Tahmini	2021 Hedef	2022 Tahmin	2023 Tahmin
10- Öğrenci başına düşen kapalı alan	Metrekare	13,32	13,06	15,69	16,19	16,25	17,17

**Göstergeye İlişkin Açıklama:**

Eğitim ve öğretimin ihtiyaç duyduğu nitelikli insan yetiştirilmesine olanak sağlayan ve bu gayede yürütülen faaliyetler bu kapsamdadır.

**Hesaplama Yöntemi:**

Öğrenci başına düşen kapalı alan metrekaresi esas alınmıştır.

**Verinin Kaynağı:**

Yapı İşleri ve Teknik Daire Başkanlığı

**Sorumlu İdare:**

Performans Göstergesi	Ölçü Birimi	2019	2020 Planlanan	2020 YS Gerç. Tahmini	2021 Hedef	2022 Tahmin	2023 Tahmin
14- Sosyal bilimler kontenjan doluluk oranı	Oran	95	100	97	97	98	99

**Göstergeye İlişkin Açıklama:**

Eğitim ve öğretimin ihtiyaç duyduğu nitelikli insan yetiştirilmesine olanak sağlayan ve bu gayede yürütülen faaliyetler bu kapsamdadır.

**Hesaplama Yöntemi:**

Sosyal bilimler kontenjan doluluk oranı esas alınmıştır.

**Verinin Kaynağı:**

Öğrenci İşleri Daire Başkanlığı

**Sorumlu İdare:**

Performans Göstergesi	Ölçü Birimi	2019	2020 Planlanan	2020 YS Gerç. Tahmini	2021 Hedef	2022 Tahmin	2023 Tahmin
15- Teknokent veya Teknoloji Transfer Ofisi (TTO) projelerine katılan öğrenci sayısı	Sayı	81	10	10	11	12	12

**Göstergeye İlişkin Açıklama:**

Eğitim ve öğretimin ihtiyaç duyduğu nitelikli insan yetiştirilmesine olanak sağlayan ve bu gayede yürütülen faaliyetler bu kapsamdadır.

**Hesaplama Yöntemi:**

Projeye katılan öğrenci sayısı esas alınmıştır.

**Verinin Kaynağı:**

İş Dünyası ile İşbirliği ve Teknoloji Transfer Uyg. ve Araş. Merkezi

**Sorumlu İdare:**

:

Performans Göstergesi	Ölçü Birimi	2019	2020 Planlanan	2020 YS Gerç. Tahmini	2021 Hedef	2022 Tahmin	2023 Tahmin
17- Yabancı dilde eğitim veren program sayısı	Sayı	23	16	24	26	27	29

**Göstergeye İlişkin Açıklama:**

Eğitim ve öğretimin ihtiyaç duyduğu nitelikli insan yetiştirilmesine olanak sağlayan ve bu gayede yürütülen faaliyetler bu kapsamdadır.

**Hesaplama Yöntemi:**

Yabancı dilde eğitim veren program sayısı esas alınmıştır.

**Verinin Kaynağı:**

Öğrenci İşleri Daire Başkanlığı

**Sorumlu İdare:**

Performans Göstergesi	Ölçü Birimi	2019	2020 Planlanan	2020 YS Gerç. Tahmini	2021 Hedef	2022 Tahmin	2023 Tahmin
19- Yabancı uyruklu öğrenci sayısı	Sayı	2.103	2.250	2.266	2.410	2.660	2.810
<b>Göstergeye İlişkin Açıklama:</b>	Eğitim ve öğretimin ihtiyaç duyduğu nitelikli insan yetiştirilmesine olanak sağlayan ve bu gayede yürütülen faaliyetler bu kapsamdadır.						
<b>Hesaplama Yöntemi:</b>	Yabancı uyruklu öğrenci sayısı esas alınmıştır.						
<b>Verinin Kaynağı:</b>	Öğrenci İşleri Daire Başkanlığı						
<b>Sorumlu İdare:</b>							

Performans Göstergesi	Ölçü Birimi	2019	2020 Planlanan	2020 YS Gerç. Tahmini	2021 Hedef	2022 Tahmin	2023 Tahmin
20- Yan dal ve çift ana dal programından mezun olanların toplam mezun sayısına oranı	Oran	0,5	0,8	0,5	0,5	0,5	1
<b>Göstergeye İlişkin Açıklama:</b>	Eğitim ve öğretimin ihtiyaç duyduğu nitelikli insan yetiştirilmesine olanak sağlayan ve bu gayede yürütülen faaliyetler bu kapsamdadır.						
<b>Hesaplama Yöntemi:</b>	Yan dal ve çift ana dal programından mezun olanların toplam mezun sayısına oranı esas alınmıştır.						
<b>Verinin Kaynağı:</b>	Öğrenci İşleri Daire Başkanlığı						
<b>Sorumlu İdare:</b>							

### Alt Program Kapsamında Yürütülecek Faaliyet Maliyetleri

Faaliyetler	2020 Bütçe	2020 Harcama Ağustos	2021 Bütçe	2022 Tahmin	2023 Tahmin
<b>Doktora ve Tıpta Uzmanlık Eğitimi</b>	<b>29.230.000</b>	<b>0</b>	<b>32.840.000</b>	<b>35.275.000</b>	<b>37.453.000</b>
Bütçe İçi	29.230.000	0	32.840.000	35.275.000	37.453.000
Bütçe Dışı	0	0	0	0	0
<b>Lisans Öğrencilerine Yönelik Burs Hizmetleri</b>	<b>0</b>	<b>0</b>	<b>0</b>	<b>0</b>	<b>0</b>
Bütçe İçi	0	0	0	0	0
Bütçe Dışı	0	0	0	0	0
<b>Yükseköğretim Kurumları Bilgi ve Kültürel Kaynaklar ile Sportif Altyapının Geliştirilmesi Hizmetleri</b>	<b>2.171.000</b>	<b>0</b>	<b>4.311.000</b>	<b>3.794.000</b>	<b>4.487.000</b>
Bütçe İçi	2.171.000	0	4.311.000	3.794.000	4.487.000
Bütçe Dışı	0	0	0	0	0
<b>Yükseköğretim Kurumları Birinci Öğretim</b>	<b>430.058.000</b>	<b>0</b>	<b>510.468.000</b>	<b>544.408.000</b>	<b>582.381.000</b>
Bütçe İçi	430.058.000	0	510.468.000	544.408.000	582.381.000
Bütçe Dışı	0	0	0	0	0
<b>Yükseköğretim Kurumları İkinci Öğretim</b>	<b>7.783.000</b>	<b>0</b>	<b>8.544.000</b>	<b>9.107.000</b>	<b>9.634.000</b>
Bütçe İçi	7.783.000	0	8.544.000	9.107.000	9.634.000
Bütçe Dışı	0	0	0	0	0
<b>Yükseköğretim Kurumları Tezsiz Yüksek Lisans</b>	<b>450.000</b>	<b>0</b>	<b>567.000</b>	<b>607.000</b>	<b>640.000</b>
Bütçe İçi	450.000	0	567.000	607.000	640.000
Bütçe Dışı	0	0	0	0	0
<b>Yükseköğretim Kurumları Uzaktan Eğitim</b>	<b>173.000</b>	<b>0</b>	<b>178.000</b>	<b>193.000</b>	<b>206.000</b>
Bütçe İçi	173.000	0	178.000	193.000	206.000
Bütçe Dışı	0	0	0	0	0
<b>Yükseköğretim Kurumları Yaz Okulları</b>	<b>1.756.000</b>	<b>0</b>	<b>1.933.000</b>	<b>2.053.000</b>	<b>2.170.000</b>
Bütçe İçi	1.756.000	0	1.933.000	2.053.000	2.170.000
Bütçe Dışı	0	0	0	0	0
<b>T O P L A M</b>	<b>471.621.000</b>	<b>0</b>	<b>558.841.000</b>	<b>595.437.000</b>	<b>636.971.000</b>
Bütçe İçi	471.621.000	0	558.841.000	595.437.000	636.971.000
Bütçe Dışı	0	0	0	0	0

### Faaliyetlere İlişkin Açıklamalar:

#### Doktora Öğrencilerine Yönelik Burs Hizmetleri

Eğitim ve öğretimin ihtiyaç duyduğu nitelikli insan yetiştirilmesine olanak sağlayan ve bu gayede yürütülen faaliyetler bu kapsamdadır.(5018 sayılı kamu mali yönetimi ve kontrol kanunu, 2547 sayılı yükseköğretim kanunu)

#### Doktora ve Tıpta Uzmanlık Eğitimi

Eğitim ve öğretimin ihtiyaç duyduğu nitelikli insan yetiştirilmesine olanak sağlayan ve bu gayede yürütülen faaliyetler bu kapsamdadır.(5018 sayılı kamu mali yönetimi ve kontrol kanunu, 2547 sayılı yükseköğretim kanunu)

#### Fen ve Mühendislik Bilimleri Öğrencilerinin Uygulamalı Eğitimi

Eğitim ve öğretimin ihtiyaç duyduğu nitelikli insan yetiştirilmesine olanak sağlayan ve bu gayede yürütülen faaliyetler bu kapsamdadır.(5018 sayılı kamu mali yönetimi ve kontrol kanunu, 2547 sayılı yükseköğretim kanunu)

#### Lisans Öğrencilerine Yönelik Burs Hizmetleri

Eğitim ve öğretimin ihtiyaç duyduğu nitelikli insan yetiştirilmesine olanak sağlayan ve bu gayede yürütülen faaliyetler bu kapsamdadır.(5018 sayılı kamu mali

yönetimi ve kontrol kanunu, 2547 sayılı yükseköğretim kanunu)

**Yabancı Uyruklu Öğrenci Programı Kapsamında Yürütülen Hizmetler**

Eğitim ve öğretimin ihtiyaç duyduğu nitelikli insan yetiştirilmesine olanak sağlayan ve bu gayede yürütülen faaliyetler bu kapsamdadır.(5018 sayılı kamu mali yönetimi ve kontrol kanunu, 2547 sayılı yükseköğretim kanunu)

**Yükseköğretim Kurumları Açıköğretim**

Eğitim ve öğretimin ihtiyaç duyduğu nitelikli insan yetiştirilmesine olanak sağlayan ve bu gayede yürütülen faaliyetler bu kapsamdadır.(5018 sayılı kamu mali yönetimi ve kontrol kanunu, 2547 sayılı yükseköğretim kanunu)

**Yükseköğretim Kurumları Bilgi ve Kültürel Kaynaklar ile Sportif Altyapının Geliştirilmesi Hizmetleri**

Eğitim ve öğretimin ihtiyaç duyduğu nitelikli insan yetiştirilmesine olanak sağlayan ve bu gayede yürütülen faaliyetler bu kapsamdadır.(5018 sayılı kamu mali yönetimi ve kontrol kanunu, 2547 sayılı yükseköğretim kanunu)

**Yükseköğretim Kurumları Birinci Öğretim**

Eğitim ve öğretimin ihtiyaç duyduğu nitelikli insan yetiştirilmesine olanak sağlayan ve bu gayede yürütülen faaliyetler bu kapsamdadır.(5018 sayılı kamu mali yönetimi ve kontrol kanunu, 2547 sayılı yükseköğretim kanunu)

**Yükseköğretim Kurumları İkinci Öğretim**

Eğitim ve öğretimin ihtiyaç duyduğu nitelikli insan yetiştirilmesine olanak sağlayan ve bu gayede yürütülen faaliyetler bu kapsamdadır.(5018 sayılı kamu mali yönetimi ve kontrol kanunu, 2547 sayılı yükseköğretim kanunu)

**Yükseköğretim Kurumları Tezsiz Yüksek Lisans**

Eğitim ve öğretimin ihtiyaç duyduğu nitelikli insan yetiştirilmesine olanak sağlayan ve bu gayede yürütülen faaliyetler bu kapsamdadır.(5018 sayılı kamu mali yönetimi ve kontrol kanunu, 2547 sayılı yükseköğretim kanunu)

**Yükseköğretim Kurumları Uluslararası Ortak Eğitim ve Öğretim Programı**

Eğitim ve öğretimin ihtiyaç duyduğu nitelikli insan yetiştirilmesine olanak sağlayan ve bu gayede yürütülen faaliyetler bu kapsamdadır.(5018 sayılı kamu mali yönetimi ve kontrol kanunu, 2547 sayılı yükseköğretim kanunu)

**Yükseköğretim Kurumları Uzaktan Eğitim**

Eğitim ve öğretimin ihtiyaç duyduğu nitelikli insan yetiştirilmesine olanak sağlayan ve bu gayede yürütülen faaliyetler bu kapsamdadır.(5018 sayılı kamu mali yönetimi ve kontrol kanunu, 2547 sayılı yükseköğretim kanunu)

**Yükseköğretim Kurumları Yaz Okulları**

Eğitim ve öğretimin ihtiyaç duyduğu nitelikli insan yetiştirilmesine olanak sağlayan ve bu gayede yürütülen faaliyetler bu kapsamdadır.(5018 sayılı kamu mali yönetimi ve kontrol kanunu, 2547 sayılı yükseköğretim kanunu)

**Alt Program Adı:** ÖĞRETİM ELEMANLARINA SAĞLANAN BURS VE DESTEKLER

**Gerekeçe ve Açıklamalar**

Öğretim elemanı sayısının ve niteliğinin plan dönemi boyunca artırılması ve İnsan Kaynakları Yönetim Sisteminin Geliştirilmesi hedefleri Üniversitemizin öğretim elemanlarının mesleki gelişiminde devam eden faaliyetlerdendir.

**Alt Program Hedefi:**

Alanında yetkin, araştırmacı, bilgi üreten ve aktaran akademisyenler yetiştirilmesi

**Performans Göstergeleri**

Performans Göstergesi	Ölçü Birimi	2019	2020 Planlanan	2020 YS Gerç. Tahmini	2021 Hedef	2022 Tahmin	2023 Tahmin
3- YÖK tarafından öncelikli alanlarında sağlanan burslardan yararlanan doktora öğrenci sayısı	Sayı	74	85	85	95	105	115

**Göstergeye İlişkin Açıklama:**

Eğitim ve öğretimin ihtiyaç duyduğu nitelikli insan yetiştirilmesine olanak sağlayan ve bu gayede yürütülen faaliyetler bu kapsamdadır

**Hesaplama Yöntemi:**

YÖK tarafından öncelikli alanlarında sağlanan burslardan yararlanan doktora öğrenci sayısı esas alınmıştır.

**Verinin Kaynağı:**

Öğrenci İşleri Daire Başkanlığı

**Sorumlu İdare:**

Performans Göstergesi	Ölçü Birimi	2019	2020 Planlanan	2020 YS Gerç. Tahmini	2021 Hedef	2022 Tahmin	2023 Tahmin
4- YÖK tarafından sağlanan yurt dışında yabancı dil yeterliliklerinin artırılmasına yönelik burslardan yararlanan sayısı	Sayı	5	5	7	8	9	10

**Göstergeye İlişkin Açıklama:**

Eğitim ve öğretimin ihtiyaç duyduğu nitelikli insan yetiştirilmesine olanak sağlayan ve bu gayede yürütülen faaliyetler bu kapsamdadır

**Hesaplama Yöntemi:**

YÖK tarafından sağlanan yurt dışında yabancı dil yeterliliklerinin artırılmasına yönelik burslardan yararlanan sayısı esas alınmıştır.

**Verinin Kaynağı:**

Öğrenci İşleri Daire Başkanlığı

**Sorumlu İdare:**

**Göstergeye İlişkin Açıklama:**

**Hesaplama Yöntemi:**

**Verinin Kaynağı:**

**Sorumlu İdare:**

### Alt Program Kapsamında Yürütülecek Faaliyet Maliyetleri

Faaliyetler	2020 Bütçe	2020 Harcama Ağustos	2021 Bütçe	2022 Tahmin	2023 Tahmin
<b>Öğretim Elemanları Yurtdışı Yabancı Dil Bursu Hizmetleri</b>	0	0	0	0	0
Bütçe İçi	0	0	0	0	0
Bütçe Dışı	0	0	0	0	0
<b>Öğretim Üyesi Yetiştirme Programı ve Yurtdışı Destek Hizmetleri</b>	0	0	0	0	0
Bütçe İçi	0	0	0	0	0
Bütçe Dışı	0	0	0	0	0
<b>T O P L A M</b>	<b>0</b>	<b>0</b>	<b>0</b>	<b>0</b>	<b>0</b>
Bütçe İçi	0	0	0	0	0
Bütçe Dışı	0	0	0	0	0

### Faaliyetlere İlişkin Açıklamalar:

#### Araştırma Görevlileri Yurtdışı Araştırma Bursu Hizmetleri

Eğitim ve öğretimin ihtiyaç duyduğu nitelikli insan yetiştirilmesine olanak sağlayan ve bu gayede yürütülen faaliyetler bu kapsamdadır.(5018 sayılı kamu mali yönetimi ve kontrol kanunu, 2547 sayılı yükseköğretim kanunu)

#### Öğretim Elemanları Yurtdışı Yabancı Dil Bursu Hizmetleri

Eğitim ve öğretimin ihtiyaç duyduğu nitelikli insan yetiştirilmesine olanak sağlayan ve bu gayede yürütülen faaliyetler bu kapsamdadır.(5018 sayılı kamu mali yönetimi ve kontrol kanunu, 2547 sayılı yükseköğretim kanunu)

#### Öğretim Üyesi Yetiştirme Programı ve Yurtdışı Destek Hizmetleri

Eğitim ve öğretimin ihtiyaç duyduğu nitelikli insan yetiştirilmesine olanak sağlayan ve bu gayede yürütülen faaliyetler bu kapsamdadır.(5018 sayılı kamu mali yönetimi ve kontrol kanunu, 2547 sayılı yükseköğretim kanunu)

### Alt Program Adı: YÜKSEKÖĞRETİMDE ÖĞRENCİ YAŞAMI Gerekçe ve Açıklamalar

Öğrenci sayısının lisans düzeyde azaltılması, lisansüstü düzeyde artırılması, Eğitim Öğretim alanındaki ürün ve hizmetlerimizi tanıtmak ve etkileşimi artırmak ve Alt yapı ve fiziksel alanların geliştirilmesi hedefleri Üniversitemizin öğrenci yaşamı alanındaki devam eden faaliyetlerdendir.

### Alt Program Hedefi:

Yükseköğretim öğrencilerine sunulan beslenme ve barınma hizmetlerinin kalitesinin artırılması; öğrencilerin kişisel ve sosyal gelişimi desteklenerek yaşam kalitesinin yükseltilmesi

### Performans Göstergeleri

Performans Göstergesi	Ölçü Birimi	2019	2020 Planlanan	2020 YS Gerç. Tahmini	2021 Hedef	2022 Tahmin	2023 Tahmin
2- Beslenme hizmetlerinden yararlanan öğrenci sayısı	Sayı	70.000	72.719	72.719	76.222	80.000	84.000

**Göstergeye İlişkin Açıklama:** Yükseköğretimde Beslenme Hizmetleri faaliyetlerin kamuoyuna etkin bir şekilde duyurulması bu faaliyet kapsamındadır  
**Hesaplama Yöntemi:** Beslenme hizmetlerinden yararlanan öğrenci sayısı esas alınmıştır.  
**Verinin Kaynağı:** Sağlık Kültür ve Spor Hizmetleri Daire Başkanlığı  
**Sorumlu İdare:**

Performans Göstergesi	Ölçü Birimi	2019	2020 Planlanan	2020 YS Gerç. Tahmini	2021 Hedef	2022 Tahmin	2023 Tahmin
3- Öğrenci başına düşen sosyal donatı alanı	Metrekare	4,89	4	4,89	4,9	4,95	5

**Göstergeye İlişkin Açıklama:** Yükseköğretimde Öğrenci Yaşamına İlişkin Hizmetler Üniversitede yapılan her türlü bilimsel, sosyal, kültürel ve sportif faaliyetlerin kamuoyuna etkin bir şekilde duyurulması bu faaliyet kapsamındadır  
**Hesaplama Yöntemi:** Öğrenci başına düşen sosyal donatı alanı metrekaresi esas alınmıştır.  
**Verinin Kaynağı:** Sağlık Kültür ve Spor Hizmetleri Daire Başkanlığı  
**Sorumlu İdare:**

Performans Göstergesi	Ölçü Birimi	2019	2020 Planlanan	2020 YS Gerç. Tahmini	2021 Hedef	2022 Tahmin	2023 Tahmin
4- Öğrenci kulüp ve topluluk sayısı	Sayı	135	130	130	140	145	150

**Göstergeye İlişkin Açıklama:** Yükseköğretimde Öğrenci Yaşamına İlişkin Hizmetler Üniversitede yapılan her türlü bilimsel, sosyal, kültürel ve sportif faaliyetlerin kamuoyuna etkin bir şekilde duyurulması bu faaliyet kapsamındadır  
**Hesaplama Yöntemi:** Öğrenci kulüp ve topluluk sayısı esas alınmıştır.  
**Verinin Kaynağı:** Sağlık Kültür ve Spor Hizmetleri Daire Başkanlığı  
**Sorumlu İdare:**



Performans Göstergesi	Ölçü Birimi	2019	2020 Planlanan	2020 YS Gerç. Tahmini	2021 Hedef	2022 Tahmin	2023 Tahmin
5- Sosyal, kültürel ve sportif faaliyet sayısı	Sayı	1.459	1.560	1.560	1.620	1.725	1.850
<b>Göstergeye İlişkin Açıklama:</b> Yükseköğretimde Öğrenci Yaşamına İlişkin Hizmetler Üniversitede yapılan her türlü bilimsel, sosyal, kültürel ve sportif faaliyetlerin kamuoyuna etkin bir şekilde duyurulması bu faaliyet kapsamındadır							
<b>Hesaplama Yöntemi:</b> Sosyal, kültürel ve sportif faaliyet sayısı esas alınmıştır.							
<b>Verinin Kaynağı:</b> Sağlık Kültür ve Spor Hizmetleri Daire Başkanlığı							
<b>Sorumlu İdare:</b>							

Performans Göstergesi	Ölçü Birimi	2019	2020 Planlanan	2020 YS Gerç. Tahmini	2021 Hedef	2022 Tahmin	2023 Tahmin
7- Yükseköğretimde öğrenci başına beslenme harcaması	TL	11,15	12	12	16	18,5	21
<b>Göstergeye İlişkin Açıklama:</b> Yükseköğretimde Öğrenci Yaşamına İlişkin Hizmetler Üniversitede yapılan her türlü bilimsel, sosyal, kültürel ve sportif faaliyetlerin kamuoyuna etkin bir şekilde duyurulması bu faaliyet kapsamındadır							
<b>Hesaplama Yöntemi:</b> Yükseköğretimde öğrenci başına beslenme harcaması esas alınmıştır.							
<b>Verinin Kaynağı:</b> Sağlık Kültür ve Spor Hizmetleri Daire Başkanlığı							
<b>Sorumlu İdare:</b>							

Performans Göstergesi	Ölçü Birimi	2019	2020 Planlanan	2020 YS Gerç. Tahmini	2021 Hedef	2022 Tahmin	2023 Tahmin
9- Yükseköğretimde öğrencilere sunulan sağlık hizmetinden yararlanan öğrenci sayısının toplam öğrenci sayısına oranı	Oran	8,86	9	9	9,5	10	11
<b>Göstergeye İlişkin Açıklama:</b> Yükseköğretimde Öğrenci Yaşamına İlişkin Hizmetler Üniversitede yapılan her türlü bilimsel, sosyal, kültürel ve sportif faaliyetlerin kamuoyuna etkin bir şekilde duyurulması bu faaliyet kapsamındadır							
<b>Hesaplama Yöntemi:</b> -Yükseköğretimde öğrencilere sunulan sağlık hizmetinden yararlanan öğrenci sayısının toplam öğrenci sayısına oranı esas alınmıştır.							
<b>Verinin Kaynağı:</b> Sağlık Kültür ve Spor Hizmetleri Daire Başkanlığı							
<b>Sorumlu İdare:</b>							

#### Alt Program Kapsamında Yürütülecek Faaliyet Maliyetleri

Faaliyetler	2020 Bütçe	2020 Harcama Ağustos	2021 Bütçe	2022 Tahmin	2023 Tahmin
<b>Yükseköğretimde Barınma Hizmetleri</b>	<b>229.000</b>	<b>0</b>	<b>263.000</b>	<b>271.000</b>	<b>288.000</b>
Bütçe İçi	229.000	0	263.000	271.000	288.000
Bütçe Dışı	0	0	0	0	0
<b>Yükseköğretimde Beslenme Hizmetleri</b>	<b>2.499.000</b>	<b>0</b>	<b>7.747.000</b>	<b>8.245.000</b>	<b>8.734.000</b>
Bütçe İçi	2.499.000	0	7.747.000	8.245.000	8.734.000
Bütçe Dışı	0	0	0	0	0
<b>Yükseköğretimde Kültür ve Spor Hizmetleri</b>	<b>774.000</b>	<b>0</b>	<b>851.000</b>	<b>906.000</b>	<b>960.000</b>
Bütçe İçi	774.000	0	851.000	906.000	960.000
Bütçe Dışı	0	0	0	0	0
<b>Yükseköğretimde Öğrenci Yaşamına İlişkin Diğer Hizmetler</b>	<b>7.885.000</b>	<b>0</b>	<b>8.814.000</b>	<b>9.432.000</b>	<b>10.008.000</b>
Bütçe İçi	7.885.000	0	8.814.000	9.432.000	10.008.000
Bütçe Dışı	0	0	0	0	0
<b>Yükseköğretimde Sağlık Hizmetleri</b>	<b>107.000</b>	<b>0</b>	<b>117.000</b>	<b>126.000</b>	<b>133.000</b>
Bütçe İçi	107.000	0	117.000	126.000	133.000
Bütçe Dışı	0	0	0	0	0
<b>T O P L A M</b>	<b>11.494.000</b>	<b>0</b>	<b>17.792.000</b>	<b>18.980.000</b>	<b>20.123.000</b>
Bütçe İçi	11.494.000	0	17.792.000	18.980.000	20.123.000
Bütçe Dışı	0	0	0	0	0



### **Faaliyetlere İlişkin Açıklamalar:**

#### **Yükseköğretimde Barınma Hizmetleri**

Üniversitede yapılan her türlü bilimsel, sosyal, kültürel ve sportif faaliyetlerin kamuoyuna etkin bir şekilde duyurulması bu faaliyet kapsamındadır.(5018 sayılı kamu mali yönetimi ve kontrol kanunu, 2547 sayılı yükseköğretim kanunu)

#### **Yükseköğretimde Beslenme Hizmetleri**

Üniversitede yapılan her türlü bilimsel, sosyal, kültürel ve sportif faaliyetlerin kamuoyuna etkin bir şekilde duyurulması bu faaliyet kapsamındadır.(5018 sayılı kamu mali yönetimi ve kontrol kanunu, 2547 sayılı yükseköğretim kanunu)

#### **Yükseköğretimde Kültür ve Spor Hizmetleri**

Üniversitede yapılan her türlü bilimsel, sosyal, kültürel ve sportif faaliyetlerin kamuoyuna etkin bir şekilde duyurulması bu faaliyet kapsamındadır.(5018 sayılı kamu mali yönetimi ve kontrol kanunu, 2547 sayılı yükseköğretim kanunu)

#### **Yükseköğretimde Öğrenci Yaşamına İlişkin Diğer Hizmetler**

Üniversitede yapılan her türlü bilimsel, sosyal, kültürel ve sportif faaliyetlerin kamuoyuna etkin bir şekilde duyurulması bu faaliyet kapsamındadır.(5018 sayılı kamu mali yönetimi ve kontrol kanunu, 2547 sayılı yükseköğretim kanunu)

#### **Yükseköğretimde Sağlık Hizmetleri**

Üniversitede yapılan her türlü bilimsel, sosyal, kültürel ve sportif faaliyetlerin kamuoyuna etkin bir şekilde duyurulması bu faaliyet kapsamındadır.(5018 sayılı kamu mali yönetimi ve kontrol kanunu, 2547 sayılı yükseköğretim kanunu)

## AKDENİZ ÜNİVERSİTESİ PERFORMANS BİLGİSİ

**Bütçe Yılı:** 2021  
**Program Adı:** YÜKSEKÖĞRETİM

**Alt Program Adı:** ÖN LİSANS EĞİTİMİ, LİSANS EĞİTİMİ VE LİSANSÜSTÜ EĞİTİM  
**Gerekçe ve Açıklamalar**

Eğitim programı sayısının lisans düzeyde azaltılması, lisansüstü düzeyde artırılması ve Öğrenci sayısının lisans düzeyde azaltılması, lisansüstü düzeyde artırılması hedefleri Üniversitemizin önlisans eğitimi, lisans eğitimi ve lisansüstü eğitimi alanlarında devam eden faaliyetlerdendir.

### Alt Program Hedefi:

Mesleki yeterlilik sahibi ve gelişime açık mezunlar yetiştirilmesi

### Performans Göstergeleri

Performans Göstergesi	Ölçü Birimi	2019	2020 Planlanan	2020 YS Gerç. Tahmini	2021 Hedef	2022 Tahmin	2023 Tahmin
1- Doktora eğitimini tamamlayanların sayısı	Sayı	116	114	114	120	135	150

**Göstergeye İlişkin Açıklama:** Eğitim ve öğretimin ihtiyaç duyduğu nitelikli insan yetiştirilmesine olanak sağlayan ve bu gayede yürütülen faaliyetler bu kapsamdadır.  
**Hesaplama Yöntemi:** Doktora eğitimini tamamlayanların sayısı esas alınmıştır.-  
**Verinin Kaynağı:** Öğrenci İşleri Daire Başkanlığı  
**Sorumlu İdare:**

Performans Göstergesi	Ölçü Birimi	2019	2020 Planlanan	2020 YS Gerç. Tahmini	2021 Hedef	2022 Tahmin	2023 Tahmin
2- Eğitim bilimleri kontenjan doluluk oranı	Oran	99	100	99	99	99	100

**Göstergeye İlişkin Açıklama:** Eğitim ve öğretimin ihtiyaç duyduğu nitelikli insan yetiştirilmesine olanak sağlayan ve bu gayede yürütülen faaliyetler bu kapsamdadır.  
**Hesaplama Yöntemi:** Eğitim bilimleri kontenjan doluluk oranı esas alınmıştır.-  
**Verinin Kaynağı:** Öğrenci İşleri Daire Başkanlığı  
**Sorumlu İdare:**

Performans Göstergesi	Ölçü Birimi	2019	2020 Planlanan	2020 YS Gerç. Tahmini	2021 Hedef	2022 Tahmin	2023 Tahmin
4- Fen bilimleri kontenjan doluluk oranı	Oran	97	100	98	99	99	100

**Göstergeye İlişkin Açıklama:** Eğitim ve öğretimin ihtiyaç duyduğu nitelikli insan yetiştirilmesine olanak sağlayan ve bu gayede yürütülen faaliyetler bu kapsamdadır.  
**Hesaplama Yöntemi:** Fen bilimleri kontenjan doluluk oranı esas alınmıştır.  
**Verinin Kaynağı:** Öğrenci İşleri Daire Başkanlığı  
**Sorumlu İdare:**

Performans Göstergesi	Ölçü Birimi	2019	2020 Planlanan	2020 YS Gerç. Tahmini	2021 Hedef	2022 Tahmin	2023 Tahmin
5- Kütüphanede bulunan basılı ve elektronik kaynak sayısı	Sayı	2.900.817	3.000.000	4.138.413	4.552.255	5.007.480	5.508.228

**Göstergeye İlişkin Açıklama:** Eğitim ve öğretimin ihtiyaç duyduğu nitelikli insan yetiştirilmesine olanak sağlayan ve bu gayede yürütülen faaliyetler bu kapsamdadır.  
**Hesaplama Yöntemi:** Kütüphanede bulunan basılı ve elektronik kaynak sayısı esas alınmıştır.  
**Verinin Kaynağı:** Kütüphane ve Dok. Daire Başkanlığı  
**Sorumlu İdare:**

Performans Göstergesi	Ölçü Birimi	2019	2020 Planlanan	2020 YS Gerç. Tahmini	2021 Hedef	2022 Tahmin	2023 Tahmin
6- Kütüphanede bulunan öğrenci başına düşen basılı ve elektronik kaynak sayısı	Sayı	60	40	69	76	84	92

**Göstergeye İlişkin Açıklama:** Eğitim ve öğretimin ihtiyaç duyduğu nitelikli insan yetiştirilmesine olanak sağlayan ve bu gayede yürütülen faaliyetler bu kapsamdadır.  
**Hesaplama Yöntemi:** Kütüphanede bulunan öğrenci başına düşen basılı ve elektronik kaynak sayısı esas alınmıştır.-  
**Verinin Kaynağı:** Kütüphane ve Dok. Daire Başkanlığı  
**Sorumlu İdare:**

Performans Göstergesi	Ölçü Birimi	2019	2020 Planlanan	2020 YS Gerç. Tahmini	2021 Hedef	2022 Tahmin	2023 Tahmin
7- Kütüphaneden yararlanan kişi sayısı	Sayı	59.000	65.572	65.572	72.129	79.342	87.276

**Göstergeye İlişkin Açıklama:** Eğitim ve öğretimin ihtiyaç duyduğu nitelikli insan yetiştirilmesine olanak sağlayan ve bu gayede yürütülen faaliyetler bu kapsamdadır.  
**Hesaplama Yöntemi:** Kütüphaneden yararlanan kişi sayısı esas alınmıştır.  
**Verinin Kaynağı:** Kütüphane ve Dok. Daire Başkanlığı  
**Sorumlu İdare:**

Performans Göstergesi	Ölçü Birimi	2019	2020 Planlanan	2020 YS Gerç. Tahmini	2021 Hedef	2022 Tahmin	2023 Tahmin
8- Lisansüstü öğrencilerin toplam öğrenciler içindeki payı	Oran	8	0	13	18	23	28

**Göstergeye İlişkin Açıklama:** Eğitim ve öğretimin ihtiyaç duyduğu nitelikli insan yetiştirilmesine olanak sağlayan ve bu gayede yürütülen faaliyetler bu kapsamdadır  
**Hesaplama Yöntemi:** Lisansüstü öğrencilerin toplam öğrenciler içindeki payı  
**Verinin Kaynağı:** Öğrenci İşleri Daire Başkanlığı  
**Sorumlu İdare:**

Performans Göstergesi	Ölçü Birimi	2019	2020 Planlanan	2020 YS Gerç. Tahmini	2021 Hedef	2022 Tahmin	2023 Tahmin
9- Öğrenci başına düşen eğitim alanı	Metrekare	1,72	1,7	1,7	1,94	2,2	2,27

**Göstergeye İlişkin Açıklama:** Eğitim ve öğretimin ihtiyaç duyduğu nitelikli insan yetiştirilmesine olanak sağlayan ve bu gayede yürütülen faaliyetler bu kapsamdadır.  
**Hesaplama Yöntemi:** Öğrenci başına düşen eğitim alanı metrekaresi esas alınmıştır.  
**Verinin Kaynağı:** Yapı İşleri ve Teknik Daire Başkanlığı  
**Sorumlu İdare:**

Performans Göstergesi	Ölçü Birimi	2019	2020 Planlanan	2020 YS Gerç. Tahmini	2021 Hedef	2022 Tahmin	2023 Tahmin
10- Öğrenci başına düşen kapalı alan	Metrekare	13,32	13,06	15,69	16,19	16,25	17,17

**Göstergeye İlişkin Açıklama:** Eğitim ve öğretimin ihtiyaç duyduğu nitelikli insan yetiştirilmesine olanak sağlayan ve bu gayede yürütülen faaliyetler bu kapsamdadır.  
**Hesaplama Yöntemi:** Öğrenci başına düşen kapalı alan metrekaresi esas alınmıştır.  
**Verinin Kaynağı:** Yapı İşleri ve Teknik Daire Başkanlığı  
**Sorumlu İdare:**

Performans Göstergesi	Ölçü Birimi	2019	2020 Planlanan	2020 YS Gerç. Tahmini	2021 Hedef	2022 Tahmin	2023 Tahmin
14- Sosyal bilimler kontenjan doluluk oranı	Oran	95	100	97	97	98	99

**Göstergeye İlişkin Açıklama:** Eğitim ve öğretimin ihtiyaç duyduğu nitelikli insan yetiştirilmesine olanak sağlayan ve bu gayede yürütülen faaliyetler bu kapsamdadır.  
**Hesaplama Yöntemi:** Sosyal bilimler kontenjan doluluk oranı esas alınmıştır.  
**Verinin Kaynağı:** Öğrenci İşleri Daire Başkanlığı  
**Sorumlu İdare:**

Performans Göstergesi	Ölçü Birimi	2019	2020 Planlanan	2020 YS Gerç. Tahmini	2021 Hedef	2022 Tahmin	2023 Tahmin
15- Teknokent veya Teknoloji Transfer Ofisi (TTO) projelerine katılan öğrenci sayısı	Sayı	81	10	10	11	12	12

**Göstergeye İlişkin Açıklama:** Eğitim ve öğretimin ihtiyaç duyduğu nitelikli insan yetiştirilmesine olanak sağlayan ve bu gayede yürütülen faaliyetler bu kapsamdadır.  
**Hesaplama Yöntemi:** Projeye katılan öğrenci sayısı esas alınmıştır.  
**Verinin Kaynağı:** İş Dünyası ile İşbirliği ve Teknoloji Transfer Uyg. ve Araş. Merkezi  
**Sorumlu İdare:**

Performans Göstergesi	Ölçü Birimi	2019	2020 Planlanan	2020 YS Gerç. Tahmini	2021 Hedef	2022 Tahmin	2023 Tahmin
17- Yabancı dilde eğitim veren program sayısı	Sayı	23	16	24	26	27	29

**Göstergeye İlişkin Açıklama:** Eğitim ve öğretimin ihtiyaç duyduğu nitelikli insan yetiştirilmesine olanak sağlayan ve bu gayede yürütülen faaliyetler bu kapsamdadır.  
**Hesaplama Yöntemi:** Yabancı dilde eğitim veren program sayısı esas alınmıştır.  
**Verinin Kaynağı:** Öğrenci İşleri Daire Başkanlığı  
**Sorumlu İdare:**

Performans Göstergesi	Ölçü Birimi	2019	2020 Planlanan	2020 YS Gerç. Tahmini	2021 Hedef	2022 Tahmin	2023 Tahmin
19- Yabancı uyruklu öğrenci sayısı	Sayı	2.103	2.250	2.266	2.410	2.660	2.810
<b>Göstergeye İlişkin Açıklama:</b>		Eğitim ve öğretimin ihtiyaç duyduğu nitelikli insan yetiştirilmesine olanak sağlayan ve bu gayede yürütülen faaliyetler bu kapsamdadır.					
<b>Hesaplama Yöntemi:</b>		Yabancı uyruklu öğrenci sayısı esas alınmıştır.					
<b>Verinin Kaynağı:</b>		Öğrenci İşleri Daire Başkanlığı					
<b>Sorumlu İdare:</b>							

Performans Göstergesi	Ölçü Birimi	2019	2020 Planlanan	2020 YS Gerç. Tahmini	2021 Hedef	2022 Tahmin	2023 Tahmin
20- Yan dal ve çift ana dal programından mezun olanların toplam mezun sayısına oranı	Oran	0,5	0,8	0,5	0,5	0,5	1
<b>Göstergeye İlişkin Açıklama:</b>		Eğitim ve öğretimin ihtiyaç duyduğu nitelikli insan yetiştirilmesine olanak sağlayan ve bu gayede yürütülen faaliyetler bu kapsamdadır.					
<b>Hesaplama Yöntemi:</b>		Yan dal ve çift ana dal programından mezun olanların toplam mezun sayısına oranı esas alınmıştır.					
<b>Verinin Kaynağı:</b>		Öğrenci İşleri Daire Başkanlığı					
<b>Sorumlu İdare:</b>							

### Alt Program Kapsamında Yürütülecek Faaliyet Maliyetleri

Faaliyetler	2020 Bütçe	2020 Harcama Ağustos	2021 Bütçe	2022 Tahmin	2023 Tahmin
<b>Doktora ve Tıpta Uzmanlık Eğitimi</b>	<b>29.230.000</b>	<b>0</b>	<b>32.840.000</b>	<b>35.275.000</b>	<b>37.453.000</b>
Bütçe İçi	29.230.000	0	32.840.000	35.275.000	37.453.000
Bütçe Dışı	0	0	0	0	0
<b>Lisans Öğrencilerine Yönelik Burs Hizmetleri</b>	<b>0</b>	<b>0</b>	<b>0</b>	<b>0</b>	<b>0</b>
Bütçe İçi	0	0	0	0	0
Bütçe Dışı	0	0	0	0	0
<b>Yükseköğretim Kurumları Bilgi ve Kültürel Kaynaklar ile Sportif Altyapısının Geliştirilmesi Hizmetleri</b>	<b>2.171.000</b>	<b>0</b>	<b>4.311.000</b>	<b>3.794.000</b>	<b>4.487.000</b>
Bütçe İçi	2.171.000	0	4.311.000	3.794.000	4.487.000
Bütçe Dışı	0	0	0	0	0
<b>Yükseköğretim Kurumları Birinci Öğretim</b>	<b>430.058.000</b>	<b>0</b>	<b>510.468.000</b>	<b>544.408.000</b>	<b>582.381.000</b>
Bütçe İçi	430.058.000	0	510.468.000	544.408.000	582.381.000
Bütçe Dışı	0	0	0	0	0
<b>Yükseköğretim Kurumları İkinci Öğretim</b>	<b>7.783.000</b>	<b>0</b>	<b>8.544.000</b>	<b>9.107.000</b>	<b>9.634.000</b>
Bütçe İçi	7.783.000	0	8.544.000	9.107.000	9.634.000
Bütçe Dışı	0	0	0	0	0
<b>Yükseköğretim Kurumları Tezsiz Yüksek Lisans</b>	<b>450.000</b>	<b>0</b>	<b>567.000</b>	<b>607.000</b>	<b>640.000</b>
Bütçe İçi	450.000	0	567.000	607.000	640.000
Bütçe Dışı	0	0	0	0	0
<b>Yükseköğretim Kurumları Uzaktan Eğitim</b>	<b>173.000</b>	<b>0</b>	<b>178.000</b>	<b>193.000</b>	<b>206.000</b>
Bütçe İçi	173.000	0	178.000	193.000	206.000
Bütçe Dışı	0	0	0	0	0
<b>Yükseköğretim Kurumları Yaz Okulları</b>	<b>1.756.000</b>	<b>0</b>	<b>1.933.000</b>	<b>2.053.000</b>	<b>2.170.000</b>
Bütçe İçi	1.756.000	0	1.933.000	2.053.000	2.170.000
Bütçe Dışı	0	0	0	0	0
<b>T O P L A M</b>	<b>471.621.000</b>	<b>0</b>	<b>558.841.000</b>	<b>595.437.000</b>	<b>636.971.000</b>
Bütçe İçi	471.621.000	0	558.841.000	595.437.000	636.971.000
Bütçe Dışı	0	0	0	0	0

## Faaliyetlere İlişkin Açıklamalar:

### Doktora Öğrencilerine Yönelik Burs Hizmetleri

Eğitim ve öğretimin ihtiyaç duyduğu nitelikli insan yetiştirilmesine olanak sağlayan ve bu gayede yürütülen faaliyetler bu kapsamdadır.(5018 sayılı kamu mali yönetimi ve kontrol kanunu, 2547 sayılı yükseköğretim kanunu)

### Doktora ve Tıpta Uzmanlık Eğitimi

Eğitim ve öğretimin ihtiyaç duyduğu nitelikli insan yetiştirilmesine olanak sağlayan ve bu gayede yürütülen faaliyetler bu kapsamdadır.(5018 sayılı kamu mali yönetimi ve kontrol kanunu, 2547 sayılı yükseköğretim kanunu)

### Fen ve Mühendislik Bilimleri Öğrencilerinin Uygulamalı Eğitimi

Eğitim ve öğretimin ihtiyaç duyduğu nitelikli insan yetiştirilmesine olanak sağlayan ve bu gayede yürütülen faaliyetler bu kapsamdadır.(5018 sayılı kamu mali yönetimi ve kontrol kanunu, 2547 sayılı yükseköğretim kanunu)

### Lisans Öğrencilerine Yönelik Burs Hizmetleri

Eğitim ve öğretimin ihtiyaç duyduğu nitelikli insan yetiştirilmesine olanak sağlayan ve bu gayede yürütülen faaliyetler bu kapsamdadır.(5018 sayılı kamu mali yönetimi ve kontrol kanunu, 2547 sayılı yükseköğretim kanunu)

### Yabancı Uyruklu Öğrenci Programı Kapsamında Yürütülen Hizmetler

Eğitim ve öğretimin ihtiyaç duyduğu nitelikli insan yetiştirilmesine olanak sağlayan ve bu gayede yürütülen faaliyetler bu kapsamdadır.(5018 sayılı kamu mali yönetimi ve kontrol kanunu, 2547 sayılı yükseköğretim kanunu)

### Yükseköğretim Kurumları Açıköğretim

Eğitim ve öğretimin ihtiyaç duyduğu nitelikli insan yetiştirilmesine olanak sağlayan ve bu gayede yürütülen faaliyetler bu kapsamdadır.(5018 sayılı kamu mali yönetimi ve kontrol kanunu, 2547 sayılı yükseköğretim kanunu)

### Yükseköğretim Kurumları Bilgi ve Kültürel Kaynaklar ile Sportif Altyapının Geliştirilmesi Hizmetleri

Eğitim ve öğretimin ihtiyaç duyduğu nitelikli insan yetiştirilmesine olanak sağlayan ve bu gayede yürütülen faaliyetler bu kapsamdadır.(5018 sayılı kamu mali yönetimi ve kontrol kanunu, 2547 sayılı yükseköğretim kanunu)

### Yükseköğretim Kurumları Birinci Öğretim

Eğitim ve öğretimin ihtiyaç duyduğu nitelikli insan yetiştirilmesine olanak sağlayan ve bu gayede yürütülen faaliyetler bu kapsamdadır.(5018 sayılı kamu mali yönetimi ve kontrol kanunu, 2547 sayılı yükseköğretim kanunu)

### Yükseköğretim Kurumları İkinci Öğretim

Eğitim ve öğretimin ihtiyaç duyduğu nitelikli insan yetiştirilmesine olanak sağlayan ve bu gayede yürütülen faaliyetler bu kapsamdadır.(5018 sayılı kamu mali yönetimi ve kontrol kanunu, 2547 sayılı yükseköğretim kanunu)

### Yükseköğretim Kurumları Tezsiz Yüksek Lisans

Eğitim ve öğretimin ihtiyaç duyduğu nitelikli insan yetiştirilmesine olanak sağlayan ve bu gayede yürütülen faaliyetler bu kapsamdadır.(5018 sayılı kamu mali yönetimi ve kontrol kanunu, 2547 sayılı yükseköğretim kanunu)

### Yükseköğretim Kurumları Uluslararası Ortak Eğitim ve Öğretim Programı

Eğitim ve öğretimin ihtiyaç duyduğu nitelikli insan yetiştirilmesine olanak sağlayan ve bu gayede yürütülen faaliyetler bu kapsamdadır.(5018 sayılı kamu mali yönetimi ve kontrol kanunu, 2547 sayılı yükseköğretim kanunu)

### Yükseköğretim Kurumları Uzaktan Eğitim

Eğitim ve öğretimin ihtiyaç duyduğu nitelikli insan yetiştirilmesine olanak sağlayan ve bu gayede yürütülen faaliyetler bu kapsamdadır.(5018 sayılı kamu mali yönetimi ve kontrol kanunu, 2547 sayılı yükseköğretim kanunu)

### Yükseköğretim Kurumları Yaz Okulları

Eğitim ve öğretimin ihtiyaç duyduğu nitelikli insan yetiştirilmesine olanak sağlayan ve bu gayede yürütülen faaliyetler bu kapsamdadır.(5018 sayılı kamu mali yönetimi ve kontrol kanunu, 2547 sayılı yükseköğretim kanunu)

## Alt Program Adı: ÖĞRETİM ELEMANLARINA SAĞLANAN BURS VE DESTEKLER

### Gereç ve Açıklamalar

Öğretim elemanı sayısının ve niteliğinin plan dönemi boyunca artırılması ve İnsan Kaynakları Yönetim Sisteminin Geliştirilmesi hedefleri Üniversitemizin öğretim elemanlarının mesleki gelişiminde devam eden faaliyetlerdendir.

### Alt Program Hedefi:

Alanında yetkin, araştırmacı, bilgi üreten ve aktaran akademisyenler yetiştirilmesi

### Performans Göstergeleri

#### Göstergeye İlişkin Açıklama:

Performans Göstergesi	Ölçü Birimi	2019	2020 Planlanan	2020 YS Gerç. Tahmini	2021 Hedef	2022 Tahmin	2023 Tahmin
2- Araştırma bursundan yararlanan öğrenci sayısı	Sayı	1	0	0	0	0	0

#### Göstergeye İlişkin Açıklama:

Eğitim ve öğretimin ihtiyaç duyduğu nitelikli insan yetiştirilmesine olanak sağlayan ve bu gayede yürütülen faaliyetler bu kapsamdadır

#### Hesaplama Yöntemi:

Araştırma bursundan yararlanan öğrenci sayısı esas alınmıştır.-

#### Verinin Kaynağı:

Öğrenci İşleri Daire Başkanlığı

#### Sorumlu İdare:

Performans Göstergesi	Ölçü Birimi	2019	2020 Planlanan	2020 YS Gerç. Tahmini	2021 Hedef	2022 Tahmin	2023 Tahmin
3- YÖK tarafından öncelikli alanlarında sağlanan burslardan yararlanan doktora öğrenci sayısı	Sayı	74	85	85	95	105	115

**Göstergeye İlişkin Açıklama:**

Eğitim ve öğretimin ihtiyaç duyduğu nitelikli insan yetiştirilmesine olanak sağlayan ve bu gayede yürütülen faaliyetler bu kapsamdadır

**Hesaplama Yöntemi:**

YÖK tarafından öncelikli alanlarında sağlanan burslardan yararlanan doktora öğrenci sayısı esas alınmıştır.

**Verinin Kaynağı:**

Öğrenci İşleri Daire Başkanlığı

**Sorumlu İdare:**

Performans Göstergesi	Ölçü Birimi	2019	2020 Planlanan	2020 YS Gerç. Tahmini	2021 Hedef	2022 Tahmin	2023 Tahmin
4- YÖK tarafından sağlanan yurt dışında yabancı dil yeterliliklerinin artırılmasına yönelik burslardan yararlanan sayısı	Sayı	5	5	7	8	9	10

**Göstergeye İlişkin Açıklama:**

Eğitim ve öğretimin ihtiyaç duyduğu nitelikli insan yetiştirilmesine olanak sağlayan ve bu gayede yürütülen faaliyetler bu kapsamdadır

**Hesaplama Yöntemi:**

YÖK tarafından sağlanan yurt dışında yabancı dil yeterliliklerinin artırılmasına yönelik burslardan yararlanan sayısı esas alınmıştır.

**Verinin Kaynağı:**

Öğrenci İşleri Daire Başkanlığı

**Sorumlu İdare:**

**Alt Program Kapsamında Yürütülecek Faaliyet Maliyetleri**

Faaliyetler	2020 Bütçe	2020 Harcama Ağustos	2021 Bütçe	2022 Tahmin	2023 Tahmin
<b>Öğretim Elemanları Yurtdışı Yabancı Dil Bursu Hizmetleri</b>	0	0	0	0	0
Bütçe İçi	0	0	0	0	0
Bütçe Dışı	0	0	0	0	0
<b>Öğretim Üyesi Yetiştirme Programı ve Yurtdışı Destek Hizmetleri</b>	0	0	0	0	0
Bütçe İçi	0	0	0	0	0
Bütçe Dışı	0	0	0	0	0
<b>T O P L A M</b>	0	0	0	0	0
Bütçe İçi	0	0	0	0	0
Bütçe Dışı	0	0	0	0	0

**Faaliyetlere İlişkin Açıklamalar:**

**Araştırma Görevlileri Yurtdışı Araştırma Bursu Hizmetleri**

Eğitim ve öğretimin ihtiyaç duyduğu nitelikli insan yetiştirilmesine olanak sağlayan ve bu gayede yürütülen faaliyetler bu kapsamdadır.(5018 sayılı kamu mali yönetimi ve kontrol kanunu, 2547 sayılı yükseköğretim kanunu)

**Öğretim Elemanları Yurtdışı Yabancı Dil Bursu Hizmetleri**

Eğitim ve öğretimin ihtiyaç duyduğu nitelikli insan yetiştirilmesine olanak sağlayan ve bu gayede yürütülen faaliyetler bu kapsamdadır.(5018 sayılı kamu mali yönetimi ve kontrol kanunu, 2547 sayılı yükseköğretim kanunu)

**Öğretim Üyesi Yetiştirme Programı ve Yurtdışı Destek Hizmetleri**

Eğitim ve öğretimin ihtiyaç duyduğu nitelikli insan yetiştirilmesine olanak sağlayan ve bu gayede yürütülen faaliyetler bu kapsamdadır.(5018 sayılı kamu mali yönetimi ve kontrol kanunu, 2547 sayılı yükseköğretim kanunu)

**Alt Program Adı:**

YÜKSEKÖĞRETİMDE ÖĞRENCİ YAŞAMI

**Gereke ve Açıklamalar**

Öğrenci sayısının lisans düzeyde azaltılması, lisansüstü düzeyde artırılması, Eğitim Öğretim alanındaki ürün ve hizmetlerimizi tanıtmak ve etkileşimi artırmak ve Alt yapı ve fiziksel alanların geliştirilmesi hedefleri Üniversitemizin öğrenci yaşamı alanındaki devam eden faaliyetlerdendir.

**Alt Program Hedefi:**

Yükseköğretim öğrencilerine sunulan beslenme ve barınma hizmetlerinin kalitesinin artırılması; öğrencilerin kişisel ve sosyal gelişimi desteklenerek yaşam kalitesinin yükseltilmesi

## Performans Göstergeleri

Performans Göstergesi	Ölçü Birimi	2019	2020 Planlanan	2020 YS Gerç. Tahmini	2021 Hedef	2022 Tahmin	2023 Tahmin
2- Beslenme hizmetlerinden yararlanan öğrenci sayısı	Sayı	70.000	72.719	72.719	76.222	80.000	84.000

**Göstergeye İlişkin Açıklama:** Yükseköğretimde Beslenme Hizmetleri faaliyetlerinin kamuoyuna etkin bir şekilde duyurulması bu faaliyet kapsamındadır

**Hesaplama Yöntemi:** Beslenme hizmetlerinden yararlanan öğrenci sayısı esas alınmıştır.

**Verinin Kaynağı:** Sağlık Kültür ve Spor Hizmetleri Daire Başkanlığı

**Sorumlu İdare:**

Performans Göstergesi	Ölçü Birimi	2019	2020 Planlanan	2020 YS Gerç. Tahmini	2021 Hedef	2022 Tahmin	2023 Tahmin
3- Öğrenci başına düşen sosyal donatı alanı	Metrekare	4,89	4	4,89	4,9	4,95	5

**Göstergeye İlişkin Açıklama:** Yükseköğretimde Öğrenci Yaşamına İlişkin Hizmetler Üniversitede yapılan her türlü bilimsel, sosyal, kültürel ve sportif faaliyetlerin kamuoyuna etkin bir şekilde duyurulması bu faaliyet kapsamındadır

**Hesaplama Yöntemi:** Öğrenci başına düşen sosyal donatı alanı metrekaresi esas alınmıştır.

**Verinin Kaynağı:** Sağlık Kültür ve Spor Hizmetleri Daire Başkanlığı

**Sorumlu İdare:**

Performans Göstergesi	Ölçü Birimi	2019	2020 Planlanan	2020 YS Gerç. Tahmini	2021 Hedef	2022 Tahmin	2023 Tahmin
4- Öğrenci kulüp ve topluluk sayısı	Sayı	135	130	130	140	145	150

**Göstergeye İlişkin Açıklama:** Yükseköğretimde Öğrenci Yaşamına İlişkin Hizmetler Üniversitede yapılan her türlü bilimsel, sosyal, kültürel ve sportif faaliyetlerin kamuoyuna etkin bir şekilde duyurulması bu faaliyet kapsamındadır

**Hesaplama Yöntemi:** Öğrenci kulüp ve topluluk sayısı esas alınmıştır.

**Verinin Kaynağı:** Sağlık Kültür ve Spor Hizmetleri Daire Başkanlığı

**Sorumlu İdare:**

Performans Göstergesi	Ölçü Birimi	2019	2020 Planlanan	2020 YS Gerç. Tahmini	2021 Hedef	2022 Tahmin	2023 Tahmin
5- Sosyal, kültürel ve sportif faaliyet sayısı	Sayı	1.459	1.560	1.560	1.620	1.725	1.850

**Göstergeye İlişkin Açıklama:** Yükseköğretimde Öğrenci Yaşamına İlişkin Hizmetler Üniversitede yapılan her türlü bilimsel, sosyal, kültürel ve sportif faaliyetlerin kamuoyuna etkin bir şekilde duyurulması bu faaliyet kapsamındadır

**Hesaplama Yöntemi:** Sosyal, kültürel ve sportif faaliyet sayısı esas alınmıştır.

**Verinin Kaynağı:** Sağlık Kültür ve Spor Hizmetleri Daire Başkanlığı

**Sorumlu İdare:**

Performans Göstergesi	Ölçü Birimi	2019	2020 Planlanan	2020 YS Gerç. Tahmini	2021 Hedef	2022 Tahmin	2023 Tahmin
7- Yükseköğretimde öğrenci başına beslenme harcaması	TL	11,15	12	12	16	18,5	21

**Göstergeye İlişkin Açıklama:** Yükseköğretimde Öğrenci Yaşamına İlişkin Hizmetler Üniversitede yapılan her türlü bilimsel, sosyal, kültürel ve sportif faaliyetlerin kamuoyuna etkin bir şekilde duyurulması bu faaliyet kapsamındadır

**Hesaplama Yöntemi:** Yükseköğretimde öğrenci başına beslenme harcaması esas alınmıştır.

**Verinin Kaynağı:** Sağlık Kültür ve Spor Hizmetleri Daire Başkanlığı

**Sorumlu İdare:**

Performans Göstergesi	Ölçü Birimi	2019	2020 Planlanan	2020 YS Gerç. Tahmini	2021 Hedef	2022 Tahmin	2023 Tahmin
9- Yükseköğretimde öğrencilere sunulan sağlık hizmetinden yararlanan öğrenci sayısının toplam öğrenci sayısına oranı	Oran	8,86	9	9	9,5	10	11

**Göstergeye İlişkin Açıklama:** Yükseköğretimde Öğrenci Yaşamına İlişkin Hizmetler Üniversitede yapılan her türlü bilimsel, sosyal, kültürel ve sportif faaliyetlerin kamuoyuna etkin bir şekilde duyurulması bu faaliyet kapsamındadır

**Hesaplama Yöntemi:** -Yükseköğretimde öğrencilere sunulan sağlık hizmetinden yararlanan öğrenci sayısının toplam öğrenci sayısına oranı esas alınmıştır.

**Verinin Kaynağı:** Sağlık Kültür ve Spor Hizmetleri Daire Başkanlığı

**Sorumlu İdare:**



### Alt Program Kapsamında Yürütülecek Faaliyet Maliyetleri

Faaliyetler	2020 Bütçe	2020 Harcama Ağustos	2021 Bütçe	2022 Tahmin	2023 Tahmin
<b>Yükseköğretimde Barınma Hizmetleri</b>	<b>229.000</b>	<b>0</b>	<b>263.000</b>	<b>271.000</b>	<b>288.000</b>
Bütçe İçi	229.000	0	263.000	271.000	288.000
Bütçe Dışı	0	0	0	0	0
<b>Yükseköğretimde Beslenme Hizmetleri</b>	<b>2.499.000</b>	<b>0</b>	<b>7.747.000</b>	<b>8.245.000</b>	<b>8.734.000</b>
Bütçe İçi	2.499.000	0	7.747.000	8.245.000	8.734.000
Bütçe Dışı	0	0	0	0	0
<b>Yükseköğretimde Kültür ve Spor Hizmetleri</b>	<b>774.000</b>	<b>0</b>	<b>851.000</b>	<b>906.000</b>	<b>960.000</b>
Bütçe İçi	774.000	0	851.000	906.000	960.000
Bütçe Dışı	0	0	0	0	0
<b>Yükseköğretimde Öğrenci Yaşamına İlişkin Diğer Hizmetler</b>	<b>7.885.000</b>	<b>0</b>	<b>8.814.000</b>	<b>9.432.000</b>	<b>10.008.000</b>
Bütçe İçi	7.885.000	0	8.814.000	9.432.000	10.008.000
Bütçe Dışı	0	0	0	0	0
<b>Yükseköğretimde Sağlık Hizmetleri</b>	<b>107.000</b>	<b>0</b>	<b>117.000</b>	<b>126.000</b>	<b>133.000</b>
Bütçe İçi	107.000	0	117.000	126.000	133.000
Bütçe Dışı	0	0	0	0	0
<b>T O P L A M</b>	<b>11.494.000</b>	<b>0</b>	<b>17.792.000</b>	<b>18.980.000</b>	<b>20.123.000</b>
Bütçe İçi	11.494.000	0	17.792.000	18.980.000	20.123.000
Bütçe Dışı	0	0	0	0	0

### Faaliyetlere İlişkin Açıklamalar:

#### Yükseköğretimde Barınma Hizmetleri

Üniversitede yapılan her türlü bilimsel, sosyal, kültürel ve sportif faaliyetlerin kamuoyuna etkin bir şekilde duyurulması bu faaliyet kapsamındadır.(5018 sayılı kamu mali yönetimi ve kontrol kanunu, 2547 sayılı yükseköğretim kanunu)

#### Yükseköğretimde Beslenme Hizmetleri

Üniversitede yapılan her türlü bilimsel, sosyal, kültürel ve sportif faaliyetlerin kamuoyuna etkin bir şekilde duyurulması bu faaliyet kapsamındadır.(5018 sayılı kamu mali yönetimi ve kontrol kanunu, 2547 sayılı yükseköğretim kanunu)

#### Yükseköğretimde Kültür ve Spor Hizmetleri

Üniversitede yapılan her türlü bilimsel, sosyal, kültürel ve sportif faaliyetlerin kamuoyuna etkin bir şekilde duyurulması bu faaliyet kapsamındadır.(5018 sayılı kamu mali yönetimi ve kontrol kanunu, 2547 sayılı yükseköğretim kanunu)

#### Yükseköğretimde Öğrenci Yaşamına İlişkin Diğer Hizmetler

Üniversitede yapılan her türlü bilimsel, sosyal, kültürel ve sportif faaliyetlerin kamuoyuna etkin bir şekilde duyurulması bu faaliyet kapsamındadır.(5018 sayılı kamu mali yönetimi ve kontrol kanunu, 2547 sayılı yükseköğretim kanunu)

#### Yükseköğretimde Sağlık Hizmetleri

Üniversitede yapılan her türlü bilimsel, sosyal, kültürel ve sportif faaliyetlerin kamuoyuna etkin bir şekilde duyurulması bu faaliyet kapsamındadır.(5018 sayılı kamu mali yönetimi ve kontrol kanunu, 2547 sayılı yükseköğretim kanunu)



**Tablo 2. Faaliyet Maliyetleri Tablosu**

<b>İdare Adı</b>	AKDENİZ ÜNİVERSİTESİ
<b>Program Adı</b>	ARAŞTIRMA, GELİŞTİRME VE YENİLİK
<b>Alt Program Adı</b>	YÜKSEKÖĞRETİMDE BİLİMSEL ARAŞTIRMA VE GELİŞTİRME
<b>Alt Program Hedefi</b>	Yükseköğretim kurumlarında inovasyon amaçlı bilimsel çalışmaların artırılması
<b>Faaliyet Adı</b>	Yükseköğretim Kurumlarının Bilimsel Araştırma Projeleri
<b>Açıklama</b>	Bilimsel gelişim, araştırma ve geliştirme kapsamında yürütülen tüm projeler bu faaliyet kapsamındadır. (5018 sayılı kamu mali yönetimi ve kontrol kanunu, 2547 sayılı yükseköğretim kanunu)

EKONOMİK KOD	2020 Bütçe	2020 Harcama (Ağustos)	2021 Bütçe	2022 Tahmin	2023 Tahmin
Personel Giderleri					
Sosyal Güvenlik Kurumuna Devlet Primi Giderleri					
Mal ve Hizmet Alım Giderleri	8.133.000		14.442.000	15.373.000	16.284.000
Faiz Giderleri					
Cari Transferler					
Sermaye Giderleri	2.798.000		3.065.000	3.262.000	3.525.000
Sermaye Transferleri					
Borç Verme					
<b>BÜTÇE İÇİ TOPLAM KAYNAK</b>	<b>10.931.000</b>		<b>17.507.000</b>	<b>18.635.000</b>	<b>19.809.000</b>
Döner Sermaye					
Özel Hesap					
Diğer Bütçe Dışı Kaynak					
<b>BÜTÇE DIŞI TOPLAM KAYNAK</b>					
<b>FAALİYET MALİYETİ TOPLAMI</b>	<b>10.931.000</b>		<b>17.507.000</b>	<b>18.635.000</b>	<b>19.809.000</b>

FAALİYET MALİYETLERİ TABLOSU

İdare Adı	AKDENİZ ÜNİVERSİTESİ
Program Adı	TEDAVİ EDİCİ SAĞLIK
Alt Program Adı	TEDAVİ HİZMETLERİ
Alt Program Hedefi	Tedavi edici sağlık hizmetinin erişilebilir ve etkili olarak sunulmasının sağlanması
Faaliyet Adı	Ağız ve Diş Sağlığı Hizmetleri
Açıklama	Üniversitede yapılan her türlü bilimsel, sosyal, kültürel ve sportif faaliyetlerin kamuoyuna etkin bir şekilde duyurulması bu faaliyet kapsamındadır.(5018 sayılı kamu mali yönetimi ve kontrol kanunu, 2547 sayılı yükseköğretim kanunu)

EKONOMİK KOD	2020 Bütçe	2020 Harcama (Ağustos)	2021 Bütçe	2022 Tahmin	2023 Tahmin
Personel Giderleri					
Sosyal Güvenlik Kurumuna Devlet Primi Giderleri					
Mal ve Hizmet Alım Giderleri					
Faiz Giderleri					
Cari Transferler	365.000		395.000	420.000	446.000
Sermaye Giderleri					
Sermaye Transferleri					
Borç Verme					
<b>BÜTÇE İÇİ TOPLAM KAYNAK</b>	<b>365.000</b>		<b>395.000</b>	<b>420.000</b>	<b>446.000</b>
Döner Sermaye					
Özel Hesap					
Diğer Bütçe Dışı Kaynak					
<b>BÜTÇE DIŞI TOPLAM KAYNAK</b>					
<b>FAALİYET MALİYETİ TOPLAMI</b>	<b>365.000</b>		<b>395.000</b>	<b>420.000</b>	<b>446.000</b>

FAALİYET MALİYETLERİ TABLOSU

<b>İdare Adı</b>	AKDENİZ ÜNİVERSİTESİ
<b>Program Adı</b>	TEDAVİ EDİCİ SAĞLIK
<b>Alt Program Adı</b>	TEDAVİ HİZMETLERİ
<b>Alt Program Hedefi</b>	Tedavi edici sağlık hizmetinin erişilebilir ve etkili olarak sunulmasının sağlanması
<b>Faaliyet Adı</b>	Üniversite Genel Hastane Hizmetleri
<b>Açıklama</b>	Üniversitede yapılan her türlü bilimsel, sosyal, kültürel ve sportif faaliyetlerin kamuoyuna etkin bir şekilde duyurulması bu faaliyet kapsamındadır.(5018 sayılı kamu mali yönetimi ve kontrol kanunu, 2547 sayılı yükseköğretim kanunu)

EKONOMİK KOD	2020 Bütçe	2020 Harcama (Ağustos)	2021 Bütçe	2022 Tahmin	2023 Tahmin
<i>Personel Giderleri</i>	51.322.000		72.324.000	77.682.000	82.460.000
<i>Sosyal Güvenlik Kurumuna Devlet Primi Giderleri</i>	11.845.000		15.587.000	16.741.000	17.770.000
<i>Mal ve Hizmet Alım Giderleri</i>	226.000		247.000	265.000	281.000
<i>Faiz Giderleri</i>					
<i>Cari Transferler</i>	5.637.000		6.108.000	6.499.000	6.881.000
<i>Sermaye Giderleri</i>	43.000.000		53.000.000	49.796.000	60.945.000
<i>Sermaye Transferleri</i>					
<i>Borç Verme</i>					
<b>BÜTÇE İÇİ TOPLAM KAYNAK</b>	<b>112.030.000</b>		<b>147.266.000</b>	<b>150.983.000</b>	<b>168.337.000</b>
<i>Döner Sermaye</i>					
<i>Özel Hesap</i>					
<i>Diğer Bütçe Dışı Kaynak</i>					
<b>BÜTÇE DIŞI TOPLAM KAYNAK</b>					
<b>FAALİYET MALİYETİ TOPLAMI</b>	<b>112.030.000</b>		<b>147.266.000</b>	<b>150.983.000</b>	<b>168.337.000</b>

FAALİYET MALİYETLERİ TABLOSU

İdare Adı	AKDENİZ ÜNİVERSİTESİ
Program Adı	YÜKSEKÖĞRETİM
Alt Program Adı	ÖN LİSANS EĞİTİMİ, LİSANS EĞİTİMİ VE LİSANSÜSTÜ EĞİTİM
Alt Program Hedefi	Mesleki yeterlilik sahibi ve gelişime açık mezunlar yetiştirilmesi
Faaliyet Adı	Doktora ve Tıpta Uzmanlık Eğitimi
Açıklama	Eğitim ve öğretimin ihtiyaç duyduğu nitelikli insan yetiştirilmesine olanak sağlayan ve bu gayede yürütülen faaliyetler bu kapsamdadır.(5018 sayılı kamu mali yönetimi ve kontrol kanunu, 2547 sayılı yükseköğretim kanunu)

EKONOMİK KOD	2020 Bütçe	2020 Harcama (Ağustos)	2021 Bütçe	2022 Tahmin	2023 Tahmin
Personel Giderleri	26.000.000		29.249.000	31.416.000	33.357.000
Sosyal Güvenlik Kurumuna Devlet Primi Giderleri	3.024.000		3.368.000	3.618.000	3.843.000
Mal ve Hizmet Alım Giderleri	206.000		223.000	241.000	253.000
Faiz Giderleri					
Cari Transferler					
Sermaye Giderleri					
Sermaye Transferleri					
Barç Verme					
<b>BÜTÇE İÇİ TOPLAM KAYNAK</b>	<b>29.230.000</b>		<b>32.840.000</b>	<b>35.275.000</b>	<b>37.453.000</b>
Döner Sermaye					
Özel Hesap					
Diğer Bütçe Dışı Kaynak					
<b>BÜTÇE DIŞI TOPLAM KAYNAK</b>					
<b>FAALİYET MALİYETİ TOPLAMI</b>	<b>29.230.000</b>		<b>32.840.000</b>	<b>35.275.000</b>	<b>37.453.000</b>

FAALİYET MALİYETLERİ TABLOSU

**İdare Adı** AKDENİZ ÜNİVERSİTESİ  
**Program Adı** YÜKSEKÖĞRETİM  
**Alt Program Adı** ÖN LİSANS EĞİTİMİ, LİSANS EĞİTİMİ VE LİSANSÜSTÜ EĞİTİM  
**Alt Program Hedefi** Mesleki yeterlilik sahibi ve gelişime açık mezunlar yetiştirilmesi  
**Faaliyet Adı** Yükseköğretim Kurumları Bilgi ve Kültürel Kaynaklar ile Sportif Altyapının Geliştirilmesi Hizmetleri  
**Açıklama** Eğitim ve öğretimin ihtiyaç duyduğu nitelikli insan yetiştirilmesine olanak sağlayan ve bu gayede yürütülen faaliyetler bu kapsamdadır.(5018 sayılı kamu mali yönetimi ve kontrol kanunu, 2547 sayılı yükseköğretim kanunu)

EKONOMİK KOD	2020 Bütçe	2020 Harcama (Ağustos)	2021 Bütçe	2022 Tahmin	2023 Tahmin
Personel Giderleri	973.000		1.093.000	1.173.000	1.243.000
Sosyal Güvenlik Kurumuna Devlet Primi Giderleri	170.000		189.000	201.000	213.000
Mal ve Hizmet Alım Giderleri	28.000		29.000	30.000	31.000
Faiz Giderleri					
Cari Transferler					
Sermaye Giderleri	1.000.000		3.000.000	2.390.000	3.000.000
Sermaye Transferleri					
Borç Verme					
<b>BÜTÇE İÇİ TOPLAM KAYNAK</b>	<b>2.171.000</b>		<b>4.311.000</b>	<b>3.794.000</b>	<b>4.487.000</b>
Döner Sermaye					
Özel Hesap					
Diğer Bütçe Dışı Kaynak					
<b>BÜTÇE DIŞI TOPLAM KAYNAK</b>					
<b>FAALİYET MALİYETİ TOPLAMI</b>	<b>2.171.000</b>		<b>4.311.000</b>	<b>3.794.000</b>	<b>4.487.000</b>



FAALİYET MALİYETLERİ TABLOSU

İdare Adı	AKDENİZ ÜNİVERSİTESİ
Program Adı	YÜKSEKÖĞRETİM
Alt Program Adı	ÖN LİSANS EĞİTİMİ, LİSANS EĞİTİMİ VE LİSANSÜSTÜ EĞİTİM
Alt Program Hedefi	Mesleki yeterlilik sahibi ve gelişime açık mezunlar yetiştirilmesi
Faaliyet Adı	Yükseköğretim Kurumları Birinci Öğretim
Açıklama	Eğitim ve öğretimin ihtiyaç duyduğu nitelikli insan yetiştirilmesine olanak sağlayan ve bu gayede yürütülen faaliyetler bu kapsamdadır.(5018 sayılı kamu mali yönetimi ve kontrol kanunu, 2547 sayılı yükseköğretim kanunu)

EKONOMİK KOD	2020 Bütçe	2020 Harcama (Ağustos)	2021 Bütçe	2022 Tahmin	2023 Tahmin
Personel Giderleri	335.915.000		383.029.000	411.457.000	436.775.000
Sosyal Güvenlik Kurumuna Devlet Primi Giderleri	53.515.000		60.991.000	65.504.000	69.532.000
Mal ve Hizmet Alım Giderleri	12.069.000		15.508.000	16.494.000	17.489.000
Faiz Giderleri					
Cari Transferler	15.321.000		22.450.000	23.845.000	25.235.000
Sermaye Giderleri	13.238.000		28.490.000	27.108.000	33.350.000
Sermaye Transferleri					
Borç Verme					
<b>BÜTÇE İÇİ TOPLAM KAYNAK</b>	<b>430.058.000</b>		<b>510.468.000</b>	<b>544.408.000</b>	<b>582.381.000</b>
Döner Sermaye					
Özel Hesap					
Diğer Bütçe Dışı Kaynak					
<b>BÜTÇE DIŞI TOPLAM KAYNAK</b>					
<b>FAALİYET MALİYETİ TOPLAMI</b>	<b>430.058.000</b>		<b>510.468.000</b>	<b>544.408.000</b>	<b>582.381.000</b>

FAALİYET MALİYETLERİ TABLOSU

<b>İdare Adı</b>	AKDENİZ ÜNİVERSİTESİ
<b>Program Adı</b>	YÜKSEKÖĞRETİM
<b>Alt Program Adı</b>	ÖN LİSANS EĞİTİMİ, LİSANS EĞİTİMİ VE LİSANSÜSTÜ EĞİTİM
<b>Alt Program Hedefi</b>	Mesleki yeterlilik sahibi ve gelişime açık mezunlar yetiştirilmesi
<b>Faaliyet Adı</b>	Yükseköğretim Kurumları İkinci Öğretim
<b>Açıklama</b>	Eğitim ve öğretimin ihtiyaç duyduğu nitelikli insan yetiştirilmesine olanak sağlayan ve bu gayede yürütülen faaliyetler bu kapsamdadır.(5018 sayılı kamu mali yönetimi ve kontrol kanunu, 2547 sayılı yükseköğretim kanunu)

EKONOMİK KOD	2020 Bütçe	2020 Harcama (Ağustos)	2021 Bütçe	2022 Tahmin	2023 Tahmin
Personel Giderleri	5.431.000		5.963.000	6.355.000	6.722.000
Sosyal Güvenlik Kurumuna Devlet Primi Giderleri	17.000		18.000	20.000	22.000
Mal ve Hizmet Alım Giderleri	2.335.000		2.563.000	2.732.000	2.890.000
Faiz Giderleri					
Cari Transferler					
Sermaye Giderleri					
Sermaye Transferleri					
Borç Verme					
<b>BÜTÇE İÇİ TOPLAM KAYNAK</b>	<b>7.783.000</b>		<b>8.544.000</b>	<b>9.107.000</b>	<b>9.634.000</b>
Döner Sermaye					
Özel Hesap					
Diğer Bütçe Dışı Kaynak					
<b>BÜTÇE DIŞI TOPLAM KAYNAK</b>					
<b>FAALİYET MALİYETİ TOPLAMI</b>	<b>7.783.000</b>		<b>8.544.000</b>	<b>9.107.000</b>	<b>9.634.000</b>

FAALİYET MALİYETLERİ TABLOSU

<b>İdare Adı</b>	AKDENİZ ÜNİVERSİTESİ
<b>Program Adı</b>	YÜKSEKÖĞRETİM
<b>Alt Program Adı</b>	ÖN LİSANS EĞİTİMİ, LİSANS EĞİTİMİ VE LİSANSÜSTÜ EĞİTİM
<b>Alt Program Hedefi</b>	Mesleki yeterlilik sahibi ve gelişime açık mezunlar yetiştirilmesi
<b>Faaliyet Adı</b>	Yükseköğretim Kurumları Tezsiz Yüksek Lisans
<b>Açıklama</b>	Eğitim ve öğretimin ihtiyaç duyduğu nitelikli insan yetiştirilmesine olanak sağlayan ve bu gayede yürütülen faaliyetler bu kapsamdadır.(5018 sayılı kamu mali yönetimi ve kontrol kanunu, 2547 sayılı yükseköğretim kanunu)

EKONOMİK KOD	2020 Bütçe	2020 Harcama (Ağustos)	2021 Bütçe	2022 Tahmin	2023 Tahmin
Personel Giderleri	295.000		397.000	425.000	448.000
Sosyal Güvenlik Kurumuna Devlet Primi Giderleri					
Mal ve Hizmet Alım Giderleri	155.000		170.000	182.000	192.000
Faiz Giderleri					
Cari Transferler					
Sermaye Giderleri					
Sermaye Transferleri					
Borç Verme					
<b>BÜTÇE İÇİ TOPLAM KAYNAK</b>	<b>450.000</b>		<b>567.000</b>	<b>607.000</b>	<b>640.000</b>
Döner Sermaye					
Özel Hesap					
Diğer Bütçe Dışı Kaynak					
<b>BÜTÇE DIŞI TOPLAM KAYNAK</b>					
<b>FAALİYET MALİYETİ TOPLAMI</b>	<b>450.000</b>		<b>567.000</b>	<b>607.000</b>	<b>640.000</b>



FAALİYET MALİYETLERİ TABLOSU

<b>İdare Adı</b>	AKDENİZ ÜNİVERSİTESİ
<b>Program Adı</b>	YÜKSEKÖĞRETİM
<b>Alt Program Adı</b>	ÖN LİSANS EĞİTİMİ, LİSANS EĞİTİMİ VE LİSANSÜSTÜ EĞİTİM
<b>Alt Program Hedefi</b>	Mesleki yeterlilik sahibi ve gelişime açık mezunlar yetiştirilmesi
<b>Faaliyet Adı</b>	Yükseköğretim Kurumları Uzaktan Eğitim
<b>Açıklama</b>	Eğitim ve öğretimin ihtiyaç duyduğu nitelikli insan yetiştirilmesine olanak sağlayan ve bu gayede yürütülen faaliyetler bu kapsamdadır.(5018 sayılı kamu mali yönetimi ve kontrol kanunu, 2547 sayılı yükseköğretim kanunu)

EKONOMİK KOD	2020 Bütçe	2020 Harcama (Ağustos)	2021 Bütçe	2022 Tahmin	2023 Tahmin
Personel Giderleri	114.000		114.000	124.000	133.000
Sosyal Güvenlik Kurumuna Devlet Primi Giderleri					
Mal ve Hizmet Alım Giderleri	59.000		64.000	69.000	73.000
Faiz Giderleri					
Cari Transferler					
Sermaye Giderleri					
Sermaye Transferleri					
Borç Verme					
<b>BÜTÇE İÇİ TOPLAM KAYNAK</b>	<b>173.000</b>		<b>178.000</b>	<b>193.000</b>	<b>206.000</b>
Döner Sermaye					
Özel Hesap					
Diğer Bütçe Dışı Kaynak					
<b>BÜTÇE DIŞI TOPLAM KAYNAK</b>					
<b>FAALİYET MALİYETİ TOPLAMI</b>	<b>173.000</b>		<b>178.000</b>	<b>193.000</b>	<b>206.000</b>

FAALİYET MALİYETLERİ TABLOSU

İdare Adı	AKDENİZ ÜNİVERSİTESİ
Program Adı	YÜKSEKÖĞRETİM
Alt Program Adı	ÖN LİSANS EĞİTİMİ, LİSANS EĞİTİMİ VE LİSANSÜSTÜ EĞİTİM
Alt Program Hedefi	Mesleki yeterlilik sahibi ve gelişime açık mezunlar yetiştirilmesi
Faaliyet Adı	Yükseköğretim Kurumları Yaz Okulları
Açıklama	Eğitim ve öğretimin ihtiyaç duyduğu nitelikli insan yetiştirilmesine olanak sağlayan ve bu gayede yürütülen faaliyetler bu kapsamdadır.(5018 sayılı kamu mali yönetimi ve kontrol kanunu, 2547 sayılı yükseköğretim kanunu)

EKONOMİK KOD	2020 Bütçe	2020 Harcama (Ağustos)	2021 Bütçe	2022 Tahmin	2023 Tahmin
Personel Giderleri	1.229.000		1.353.000	1.437.000	1.519.000
Sosyal Güvenlik Kurumuna Devlet Primi Giderleri					
Mal ve Hizmet Alım Giderleri	527.000		580.000	616.000	651.000
Faiz Giderleri					
Cari Transferler					
Sermaye Giderleri					
Sermaye Transferleri					
Borç Verme					
<b>BÜTÇE İÇİ TOPLAM KAYNAK</b>	<b>1.756.000</b>		<b>1.933.000</b>	<b>2.053.000</b>	<b>2.170.000</b>
Döner Sermaye					
Özel Hesap					
Diğer Bütçe Dışı Kaynak					
<b>BÜTÇE DIŞI TOPLAM KAYNAK</b>					
<b>FAALİYET MALİYETİ TOPLAMI</b>	<b>1.756.000</b>		<b>1.933.000</b>	<b>2.053.000</b>	<b>2.170.000</b>

FAALİYET MALİYETLERİ TABLOSU

<b>İdare Adı</b>	AKDENİZ ÜNİVERSİTESİ
<b>Program Adı</b>	YÜKSEKÖĞRETİM
<b>Alt Program Adı</b>	YÜKSEKÖĞRETİMDE ÖĞRENCİ YAŞAMI
<b>Alt Program Hedefi</b>	Yükseköğretim öğrencilerine sunulan beslenme ve barınma hizmetlerinin kalitesinin artırılması; öğrencilerin kişisel ve sosyal gelişimi desteklenerek yaşam kalitesinin yükseltilmesi
<b>Faaliyet Adı</b>	Yükseköğretimde Barınma Hizmetleri
<b>Açıklama</b>	Üniversitede yapılan her türlü bilimsel, sosyal, kültürel ve sportif faaliyetlerin kamuoyuna etkin bir şekilde duyurulması bu faaliyet kapsamındadır.(5018 sayılı kamu mali yönetimi ve kontrol kanunu, 2547 sayılı yükseköğretim kanunu)

EKONOMİK KOD	2020 Bütçe	2020 Harcama (Ağustos)	2021 Bütçe	2022 Tahmin	2023 Tahmin
<i>Personel Giderleri</i>					
<i>Sosyal Güvenlik Kurumuna Devlet Primi Giderleri</i>					
<i>Mal ve Hizmet Alım Giderleri</i>	229.000		263.000	271.000	288.000
<i>Faiz Giderleri</i>					
<i>Cari Transferler</i>					
<i>Sermaye Giderleri</i>					
<i>Sermaye Transferleri</i>					
<i>Borç Verme</i>					
<b>BÜTÇE İÇİ TOPLAM KAYNAK</b>	229.000		263.000	271.000	288.000
<i>Döner Sermaye</i>					
<i>Özel Hesap</i>					
<i>Diğer Bütçe Dışı Kaynak</i>					
<b>BÜTÇE DIŞI TOPLAM KAYNAK</b>					
<b>FAALİYET MALİYETİ TOPLAMI</b>	229.000		263.000	271.000	288.000

FAALİYET MALİYETLERİ TABLOSU

İdare Adı	AKDENİZ ÜNİVERSİTESİ
Program Adı	YÜKSEKÖĞRETİM
Alt Program Adı	YÜKSEKÖĞRETİMDE ÖĞRENCİ YAŞAMI
Alt Program Hedefi	Yükseköğretim öğrencilerine sunulan beslenme ve barınma hizmetlerinin kalitesinin artırılması; öğrencilerin kişisel ve sosyal gelişimi desteklenerek yaşam kalitesinin yükseltilmesi
Faaliyet Adı	Yükseköğretimde Beslenme Hizmetleri
Açıklama	Üniversitede yapılan her türlü bilimsel, sosyal, kültürel ve sportif faaliyetlerin kamuoyuna etkin bir şekilde duyurulması bu faaliyet kapsamındadır. (5018 sayılı kamu mali yönetimi ve kontrol kanunu, 2547 sayılı yükseköğretim kanunu)

EKONOMİK KOD	2020 Bütçe	2020 Harcama (Ağustos)	2021 Bütçe	2022 Tahmin	2023 Tahmin
Personel Giderleri					
Sosyal Güvenlik Kurumuna Devlet Primi Giderleri					
Mal ve Hizmet Alım Giderleri	2.499.000		7.747.000	8.245.000	8.734.000
Faiz Giderleri					
Cari Transferler					
Sermaye Giderleri					
Sermaye Transferleri					
Borç Verme					
<b>BÜTÇE İÇİ TOPLAM KAYNAK</b>	<b>2.499.000</b>		<b>7.747.000</b>	<b>8.245.000</b>	<b>8.734.000</b>
Döner Sermaye					
Özel Hesap					
Diğer Bütçe Dışı Kaynak					
<b>BÜTÇE DIŞI TOPLAM KAYNAK</b>					
<b>FAALİYET MALİYETİ TOPLAMI</b>	<b>2.499.000</b>		<b>7.747.000</b>	<b>8.245.000</b>	<b>8.734.000</b>

FAALİYET MALİYETLERİ TABLOSU

<b>İdare Adı</b>	AKDENİZ ÜNİVERSİTESİ
<b>Program Adı</b>	YÜKSEKÖĞRETİM
<b>Alt Program Adı</b>	YÜKSEKÖĞRETİMDE ÖĞRENCİ YAŞAMI
<b>Alt Program Hedefi</b>	Yükseköğretim öğrencilerine sunulan beslenme ve barınma hizmetlerinin kalitesinin artırılması; öğrencilerin kişisel ve sosyal gelişimi desteklenerek yaşam kalitesinin yükseltilmesi
<b>Faaliyet Adı</b>	Yükseköğretimde Kültür ve Spor Hizmetleri
<b>Açıklama</b>	Üniversitede yapılan her türlü bilimsel, sosyal, kültürel ve sportif faaliyetlerin kamuoyuna etkin bir şekilde duyurulması bu faaliyet kapsamındadır. (5018 sayılı kamu mali yönetimi ve kontrol kanunu, 2547 sayılı yükseköğretim kanunu)

EKONOMİK KOD	2020 Bütçe	2020 Harcama (Ağustos)	2021 Bütçe	2022 Tahmin	2023 Tahmin
<i>Personel Giderleri</i>					
<i>Sosyal Güvenlik Kurumuna Devlet Primi Giderleri</i>					
<i>Mal ve Hizmet Alım Giderleri</i>	774.000		851.000	906.000	960.000
<i>Faiz Giderleri</i>					
<i>Cari Transferler</i>					
<i>Sermaye Giderleri</i>					
<i>Sermaye Transferleri</i>					
<i>Borç Verme</i>					
<b>BÜTÇE İÇİ TOPLAM KAYNAK</b>	<b>774.000</b>		<b>851.000</b>	<b>906.000</b>	<b>960.000</b>
<i>Döner Sermaye</i>					
<i>Özel Hesap</i>					
<i>Diğer Bütçe Dışı Kaynak</i>					
<b>BÜTÇE DIŞI TOPLAM KAYNAK</b>					
<b>FAALİYET MALİYETİ TOPLAMI</b>	<b>774.000</b>		<b>851.000</b>	<b>906.000</b>	<b>960.000</b>



FAALİYET MALİYETLERİ TABLOSU

<b>İdare Adı</b>	AKDENİZ ÜNİVERSİTESİ
<b>Program Adı</b>	YÜKSEKÖĞRETİM
<b>Alt Program Adı</b>	YÜKSEKÖĞRETİMDE ÖĞRENCİ YAŞAMI
<b>Alt Program Hedefi</b>	Yükseköğretim öğrencilerine sunulan beslenme ve barınma hizmetlerinin kalitesinin artırılması; öğrencilerin kişisel ve sosyal gelişimi desteklenerek yaşam kalitesinin yükseltilmesi
<b>Faaliyet Adı</b>	Yükseköğretimde Öğrenci Yaşamına İlişkin Diğer Hizmetler
<b>Açıklama</b>	Üniversitede yapılan her türlü bilimsel, sosyal, kültürel ve sportif faaliyetlerin kamuoyuna etkin bir şekilde duyurulması bu faaliyet kapsamındadır. (5018 sayılı kamu mali yönetimi ve kontrol kanunu, 2547 sayılı yükseköğretim kanunu)

EKONOMİK KOD	2020 Bütçe	2020 Harcama (Ağustos)	2021 Bütçe	2022 Tahmin	2023 Tahmin
Personel Giderleri	3.893.000		4.389.000	4.713.000	5.006.000
Sosyal Güvenlik Kurumuna Devlet Primi Giderleri	405.000		483.000	521.000	554.000
Mal ve Hizmet Alım Giderleri	3.587.000		3.942.000	4.198.000	4.448.000
Faiz Giderleri					
Cari Transferler					
Sermaye Giderleri					
Sermaye Transferleri					
Borç Verme					
<b>BÜTÇE İÇİ TOPLAM KAYNAK</b>	<b>7.885.000</b>		<b>8.814.000</b>	<b>9.432.000</b>	<b>10.008.000</b>
Döner Sermaye					
Özel Hesap					
Diğer Bütçe Dışı Kaynak					
<b>BÜTÇE DIŞI TOPLAM KAYNAK</b>					
<b>FAALİYET MALİYETİ TOPLAMI</b>	<b>7.885.000</b>		<b>8.814.000</b>	<b>9.432.000</b>	<b>10.008.000</b>

FAALİYET MALİYETLERİ TABLOSU

<b>İdare Adı</b>	AKDENİZ ÜNİVERSİTESİ
<b>Program Adı</b>	YÜKSEKÖĞRETİM
<b>Alt Program Adı</b>	YÜKSEKÖĞRETİMDE ÖĞRENCİ YAŞAMI
<b>Alt Program Hedefi</b>	Yükseköğretim öğrencilerine sunulan beslenme ve barınma hizmetlerinin kalitesinin artırılması; öğrencilerin kişisel ve sosyal gelişimi desteklenerek yaşam kalitesinin yükseltilmesi
<b>Faaliyet Adı</b>	Yükseköğretimde Sağlık Hizmetleri
<b>Açıklama</b>	Üniversitede yapılan her türlü bilimsel, sosyal, kültürel ve sportif faaliyetlerin kamuoyuna etkin bir şekilde duyurulması bu faaliyet kapsamındadır. (5018 sayılı kamu mali yönetimi ve kontrol kanunu, 2547 sayılı yükseköğretim kanunu)

EKONOMİK KOD	2020 Bütçe	2020 Harcama (Ağustos)	2021 Bütçe	2022 Tahmin	2023 Tahmin
Personel Giderleri					
Sosyal Güvenlik Kurumuna Devlet Primi Giderleri					
Mal ve Hizmet Alım Giderleri	107.000		117.000	126.000	133.000
Faiz Giderleri					
Cari Transferler					
Sermaye Giderleri					
Sermaye Transferleri					
Borç Verme					
<b>BÜTÇE İÇİ TOPLAM KAYNAK</b>	<b>107.000</b>		<b>117.000</b>	<b>126.000</b>	<b>133.000</b>
Döner Sermaye					
Özel Hesap					
Diğer Bütçe Dışı Kaynak					
<b>BÜTÇE DIŞI TOPLAM KAYNAK</b>					
<b>FAALİYET MALİYETİ TOPLAMI</b>	<b>107.000</b>		<b>117.000</b>	<b>126.000</b>	<b>133.000</b>

FAALİYET MALİYETLERİ TABLOSU

İdare Adı	AKDENİZ ÜNİVERSİTESİ
Program Adı	YÖNETİM VE DESTEK PROGRAMI
Alt Program Adı	TEFTİŞ, DENETİM VE DANIŞMANLIK HİZMETLERİ
Alt Program Hedefi	
Faaliyet Adı	Hukuki Danışmanlık ve Muhakemat Hizmetleri
Açıklama	Eğitim ve öğretim, bilimsel çalışma ve topluma katkı sağlamaya yönelik süreçler bu faaliyet kapsamındadır.(5018 sayılı kamu mali yönetimi ve kontrol kanunu, 2547 sayılı yükseköğretim kanunu)

EKONOMİK KOD	2020 Bütçe	2020 Harcama (Ağustos)	2021 Bütçe	2022 Tahmin	2023 Tahmin
Personel Giderleri	592.768		665.000	713.000	757.000
Sosyal Güvenlik Kurumuna Devlet Primi Giderleri	134.585		149.000	160.000	170.000
Mal ve Hizmet Alım Giderleri	24.742		28.000	29.000	30.000
Faiz Giderleri					
Cari Transferler					
Sermaye Giderleri					
Sermaye Transferleri					
Borç Verme					
<b>BÜTÇE İÇİ TOPLAM KAYNAK</b>	<b>752.095</b>		<b>842.000</b>	<b>902.000</b>	<b>957.000</b>
Döner Sermaye					
Özel Hesap					
Diğer Bütçe Dışı Kaynak					
<b>BÜTÇE DIŞI TOPLAM KAYNAK</b>					
<b>FAALİYET MALİYETİ TOPLAMI</b>	<b>752.095</b>		<b>842.000</b>	<b>902.000</b>	<b>957.000</b>



FAALİYET MALİYETLERİ TABLOSU

İdare Adı	AKDENİZ ÜNİVERSİTESİ
Program Adı	YÖNETİM VE DESTEK PROGRAMI
Alt Program Adı	TEFTİŞ, DENETİM VE DANIŞMANLIK HİZMETLERİ
Alt Program Hedefi	
Faaliyet Adı	İç Denetim
Açıklama	Eğitim ve öğretim, bilimsel çalışma ve topluma katkı sağlamaya yönelik süreçler bu faaliyet kapsamındadır.(5018 sayılı kamu mali yönetimi ve kontrol kanunu, 2547 sayılı yükseköğretim kanunu)

EKONOMİK KOD	2020 Bütçe	2020 Harcama (Ağustos)	2021 Bütçe	2022 Tahmin	2023 Tahmin
Personel Giderleri	714.000		801.000	860.000	913.000
Sosyal Güvenlik Kurumuna Devlet Primi Giderleri	115.000		126.000	136.000	145.000
Mal ve Hizmet Alım Giderleri	11.000		11.000	12.000	12.000
Faiz Giderleri					
Cari Transferler					
Sermaye Giderleri					
Sermaye Transferleri					
Barç Verme					
<b>BÜTÇE İÇİ TOPLAM KAYNAK</b>	<b>840.000</b>		<b>938.000</b>	<b>1.008.000</b>	<b>1.070.000</b>
Döner Sermaye					
Özel Hesap					
Diğer Bütçe Dışı Kaynak					
<b>BÜTÇE DIŞI TOPLAM KAYNAK</b>					
<b>FAALİYET MALİYETİ TOPLAMI</b>	<b>840.000</b>		<b>938.000</b>	<b>1.008.000</b>	<b>1.070.000</b>



FAALİYET MALİYETLERİ TABLOSU

İdare Adı	AKDENİZ ÜNİVERSİTESİ
Program Adı	YÖNETİM VE DESTEK PROGRAMI
Alt Program Adı	ÜST YÖNETİM, İDARİ VE MALİ HİZMETLER
Alt Program Hedefi	
Faaliyet Adı	Bilgi Teknolojilerine Yönelik Faaliyetler
Açıklama	Eğitim ve öğretim, bilimsel çalışma ve topluma katkı sağlamaya yönelik süreçler bu faaliyet kapsamındadır.(5018 sayılı kamu mali yönetimi ve kontrol kanunu, 2547 sayılı yükseköğretim kanunu)

EKONOMİK KOD	2020 Bütçe	2020 Harcama (Ağustos)	2021 Bütçe	2022 Tahmin	2023 Tahmin
Personel Giderleri	1.454.812		1.726.000	1.855.000	1.970.000
Sosyal Güvenlik Kurumuna Devlet Primi Giderleri	286.916		337.000	364.000	386.000
Mal ve Hizmet Alım Giderleri	16.932		19.000	20.000	20.000
Faiz Giderleri					
Cari Transferler					
Sermaye Giderleri	192.000		100.000	100.000	100.000
Sermaye Transferleri					
Borç Verme					
<b>BÜTÇE İÇİ TOPLAM KAYNAK</b>	<b>1.950.660</b>		<b>2.182.000</b>	<b>2.339.000</b>	<b>2.476.000</b>
Döner Sermaye					
Özel Hesap					
Diğer Bütçe Dışı Kaynak					
<b>BÜTÇE DIŞI TOPLAM KAYNAK</b>					
<b>FAALİYET MALİYETİ TOPLAMI</b>	<b>1.950.660</b>		<b>2.182.000</b>	<b>2.339.000</b>	<b>2.476.000</b>

FAALİYET MALİYETLERİ TABLOSU

İdare Adı	AKDENİZ ÜNİVERSİTESİ
Program Adı	YÖNETİM VE DESTEK PROGRAMI
Alt Program Adı	ÜST YÖNETİM, İDARİ VE MALİ HİZMETLER
Alt Program Hedefi	
Faaliyet Adı	Diğer Destek Hizmetleri
Açıklama	Eğitim ve öğretim, bilimsel çalışma ve topluma katkı sağlamaya yönelik süreçler bu faaliyet kapsamındadır.(5018 sayılı kamu mali yönetimi ve kontrol kanunu, 2547 sayılı yükseköğretim kanunu)

EKONOMİK KOD	2020 Bütçe	2020 Harcama (Ağustos)	2021 Bütçe	2022 Tahmin	2023 Tahmin
Personel Giderleri	9.516.190		12.714.000	13.660.000	14.497.000
Sosyal Güvenlik Kurumuna Devlet Primi Giderleri	2.564.598		3.261.000	3.514.000	3.737.000
Mal ve Hizmet Alım Giderleri	58.127		65.000	68.000	72.000
Faiz Giderleri					
Cari Transferler					
Sermaye Giderleri					
Sermaye Transferleri					
Borç Verme					
<b>BÜTÇE İÇİ TOPLAM KAYNAK</b>	<b>12.138.915</b>		<b>16.040.000</b>	<b>17.242.000</b>	<b>18.306.000</b>
Döner Sermaye					
Özel Hesap					
Diğer Bütçe Dışı Kaynak					
<b>BÜTÇE DIŞI TOPLAM KAYNAK</b>					
<b>FAALİYET MALİYETİ TOPLAMI</b>	<b>12.138.915</b>		<b>16.040.000</b>	<b>17.242.000</b>	<b>18.306.000</b>



FAALİYET MALİYETLERİ TABLOSU

İdare Adı	AKDENİZ ÜNİVERSİTESİ
Program Adı	YÖNETİM VE DESTEK PROGRAMI
Alt Program Adı	ÜST YÖNETİM, İDARİ VE MALİ HİZMETLER
Alt Program Hedefi	
Faaliyet Adı	Genel Destek Hizmetleri
Açıklama	Eğitim ve öğretim, bilimsel çalışma ve topluma katkı sağlamaya yönelik süreçler bu faaliyet kapsamındadır.(5018 sayılı kamu mali yönetimi ve kontrol kanunu, 2547 sayılı yükseköğretim kanunu)

EKONOMİK KOD	2020 Bütçe	2020 Harcama (Ağustos)	2021 Bütçe	2022 Tahmin	2023 Tahmin
Personel Giderleri	3.972.241		4.470.000	4.802.000	5.098.000
Sosyal Güvenlik Kurumuna Devlet Primi Giderleri	991.508		1.095.000	1.177.000	1.249.000
Mal ve Hizmet Alım Giderleri	245.114		269.000	285.000	301.000
Faiz Giderleri					
Cari Transferler					
Sermaye Giderleri	2.322.000		7.950.000	7.170.000	9.018.000
Sermaye Transferleri					
Borç Verme					
<b>BÜTÇE İÇİ TOPLAM KAYNAK</b>	<b>7.530.863</b>		<b>13.784.000</b>	<b>13.434.000</b>	<b>15.666.000</b>
Döner Sermaye					
Özel Hesap					
Diğer Bütçe Dışı Kaynak					
<b>BÜTÇE DIŞI TOPLAM KAYNAK</b>					
<b>FAALİYET MALİYETİ TOPLAMI</b>	<b>7.530.863</b>		<b>13.784.000</b>	<b>13.434.000</b>	<b>15.666.000</b>

FAALİYET MALİYETLERİ TABLOSU

**İdare Adı** AKDENİZ ÜNİVERSİTESİ  
**Program Adı** YÖNETİM VE DESTEK PROGRAMI  
**Alt Program Adı** ÜST YÖNETİM, İDARİ VE MALİ HİZMETLER  
**Alt Program Hedefi**  
**Faaliyet Adı** İnşaat ve Yapı İşlerinin Yürütülmesi  
**Açıklama** Eğitim ve öğretim, bilimsel çalışma ve topluma katkı sağlamaya yönelik süreçler bu faaliyet kapsamındadır.(5018 sayılı kamu mali yönetimi ve kontrol kanunu, 2547 sayılı yükseköğretim kanunu)

EKONOMİK KOD	2020 Bütçe	2020 Harcama (Ağustos)	2021 Bütçe	2022 Tahmin	2023 Tahmin
Personel Giderleri	4.464.989		5.004.000	5.374.000	5.707.000
Sosyal Güvenlik Kurumuna Devlet Primi Giderleri	865.393		954.000	1.025.000	1.089.000
Mal ve Hizmet Alım Giderleri	17.085		18.000	21.000	21.000
Faiz Giderleri					
Cari Transferler					
Sermaye Giderleri					
Sermaye Transferleri					
Borç Verme					
<b>BÜTÇE İÇİ TOPLAM KAYNAK</b>	<b>5.347.467</b>		<b>5.976.000</b>	<b>6.420.000</b>	<b>6.817.000</b>
Düner Sermaye					
Özel Hesap					
Diğer Bütçe Dışı Kaynak					
<b>BÜTÇE DIŞI TOPLAM KAYNAK</b>					
<b>FAALİYET MALİYETİ TOPLAMI</b>	<b>5.347.467</b>		<b>5.976.000</b>	<b>6.420.000</b>	<b>6.817.000</b>



FAALİYET MALİYETLERİ TABLOSU

İdare Adı	AKDENİZ ÜNİVERSİTESİ
Program Adı	YÖNETİM VE DESTEK PROGRAMI
Alt Program Adı	ÜST YÖNETİM, İDARİ VE MALİ HİZMETLER
Alt Program Hedefi	
Faaliyet Adı	İnsan Kaynakları Yönetimine İlişkin Faaliyetler
Açıklama	Eğitim ve öğretim, bilimsel çalışma ve topluma katkı sağlamaya yönelik süreçler bu faaliyet kapsamındadır.(5018 sayılı kamu mali yönetimi ve kontrol kanunu, 2547 sayılı yükseköğretim kanunu)

EKONOMİK KOD	2020 Bütçe	2020 Harcama (Ağustos)	2021 Bütçe	2022 Tahmin	2023 Tahmin
Personel Giderleri	2.799.000		3.138.000	3.370.000	3.580.000
Sosyal Güvenlik Kurumuna Devlet Primi Giderleri	493.000		544.000	584.000	620.000
Mal ve Hizmet Alım Giderleri	12.000		12.000	12.000	12.000
Faiz Giderleri					
Cari Transferler					
Sermaye Giderleri					
Sermaye Transferleri					
Borç Verme					
<b>BÜTÇE İÇİ TOPLAM KAYNAK</b>	<b>3.304.000</b>		<b>3.694.000</b>	<b>3.966.000</b>	<b>4.212.000</b>
Döner Sermaye					
Özel Hesap					
Diğer Bütçe Dışı Kaynak					
<b>BÜTÇE DIŞI TOPLAM KAYNAK</b>					
<b>FAALİYET MALİYETİ TOPLAMI</b>	<b>3.304.000</b>		<b>3.694.000</b>	<b>3.966.000</b>	<b>4.212.000</b>

FAALİYET MALİYETLERİ TABLOSU

İdare Adı	AKDENİZ ÜNİVERSİTESİ
Program Adı	YÖNETİM VE DESTEK PROGRAMI
Alt Program Adı	ÜST YÖNETİM, İDARİ VE MALİ HİZMETLER
Alt Program Hedefi	
Faaliyet Adı	Özel Kalem Hizmetleri
Açıklama	Eğitim ve öğretim, bilimsel çalışma ve topluma katkı sağlamaya yönelik süreçler bu faaliyet kapsamındadır.(5018 sayılı kamu mali yönetimi ve kontrol kanunu, 2547 sayılı yükseköğretim kanunu)

EKONOMİK KOD	2020 Bütçe	2020 Harcama (Ağustos)	2021 Bütçe	2022 Tahmin	2023 Tahmin
Personel Giderleri					
Sosyal Güvenlik Kurumuna Devlet Primi Giderleri					
Mal ve Hizmet Alım Giderleri	125.000		137.000	146.000	154.000
Faiz Giderleri					
Cari Transferler					
Sermaye Giderleri					
Sermaye Transferleri					
Borç Verme					
<b>BÜTÇE İÇİ TOPLAM KAYNAK</b>	<b>125.000</b>		<b>137.000</b>	<b>146.000</b>	<b>154.000</b>
Döner Sermaye					
Özel Hesap					
Diğer Bütçe Dışı Kaynak					
<b>BÜTÇE DIŞI TOPLAM KAYNAK</b>					
<b>FAALİYET MALİYETİ TOPLAMI</b>	<b>125.000</b>		<b>137.000</b>	<b>146.000</b>	<b>154.000</b>

FAALİYET MALİYETLERİ TABLOSU

İdare Adı	AKDENİZ ÜNİVERSİTESİ
Program Adı	YÖNETİM VE DESTEK PROGRAMI
Alt Program Adı	ÜST YÖNETİM, İDARİ VE MALİ HİZMETLER
Alt Program Hedefi	
Faaliyet Adı	Strateji Geliştirme ve Mali Hizmetler
Açıklama	Eğitim ve öğretim, bilimsel çalışma ve topluma katkı sağlamaya yönelik süreçler bu faaliyet kapsamındadır.(5018 sayılı kamu mali yönetimi ve kontrol kanunu, 2547 sayılı yükseköğretim kanunu)

EKONOMİK KOD	2020 Bütçe	2020 Harcama (Ağustos)	2021 Bütçe	2022 Tahmin	2023 Tahmin
Personel Giderleri	1.402.000		1.572.000	1.689.000	1.792.000
Sosyal Güvenlik Kurumuna Devlet Primi Giderleri	234.000		258.000	277.000	294.000
Mal ve Hizmet Alım Giderleri	77.000		83.000	91.000	95.000
Faiz Giderleri					
Cari Transferler					
Sermaye Giderleri					
Sermaye Transferleri					
Borç Verme					
<b>BÜTÇE İÇİ TOPLAM KAYNAK</b>	<b>1.713.000</b>		<b>1.913.000</b>	<b>2.057.000</b>	<b>2.181.000</b>
Döner Sermaye					
Özel Hesap					
Diğer Bütçe Dışı Kaynak					
<b>BÜTÇE DIŞI TOPLAM KAYNAK</b>					
<b>FAALİYET MALİYETİ TOPLAMI</b>	<b>1.713.000</b>		<b>1.913.000</b>	<b>2.057.000</b>	<b>2.181.000</b>



FAALİYET MALİYETLERİ TABLOSU

**İdare Adı** AKDENİZ ÜNİVERSİTESİ  
**Program Adı** YÖNETİM VE DESTEK PROGRAMI  
**Alt Program Adı** ÜST YÖNETİM, İDARİ VE MALİ HİZMETLER  
**Alt Program Hedefi**  
**Faaliyet Adı** Taşınmaz Mal Gelirleriyle Yürütülecek Hizmetler  
**Açıklama**

EKONOMİK KOD	2020 Bütçe	2020 Harcama (Ağustos)	2021 Bütçe	2022 Tahmin	2023 Tahmin
<i>Personel Giderleri</i>					
<i>Sosyal Güvenlik Kurumuna Devlet Primi Giderleri</i>					
<i>Mal ve Hizmet Alım Giderleri</i>	813.000		6.812.000	7.252.000	7.681.000
<i>Faiz Giderleri</i>					
<i>Cari Transferler</i>					
<i>Sermaye Giderleri</i>					
<i>Sermaye Transferleri</i>					
<i>Borç Verme</i>					
<b>BÜTÇE İÇİ TOPLAM KAYNAK</b>	813.000		6.812.000	7.252.000	7.681.000
<i>Döner Sermaye</i>					
<i>Özel Hesap</i>					
<i>Diğer Bütçe Dışı Kaynak</i>					
<b>BÜTÇE DIŞI TOPLAM KAYNAK</b>					
<b>FAALİYET MALİYETİ TOPLAMI</b>	813.000		6.812.000	7.252.000	7.681.000



FAALİYET MALİYETLERİ TABLOSU

**İdare Adı** AKDENİZ ÜNİVERSİTESİ  
**Program Adı** YÖNETİM VE DESTEK PROGRAMI  
**Alt Program Adı** ÜST YÖNETİM, İDARİ VE MALİ HİZMETLER  
**Alt Program Hedefi**  
**Faaliyet Adı** Yükseköğretimde Öğrencilere Yönelik İdari Hizmetler  
**Açıklama**

EKONOMİK KOD	2020 Bütçe	2020 Harcama (Ağustos)	2021 Bütçe	2022 Tahmin	2023 Tahmin
Personel Giderleri	5.245.000		5.879.000	6.313.000	6.705.000
Sosyal Güvenlik Kurumuna Devlet Primi Giderleri	1.022.000		1.127.000	1.210.000	1.285.000
Mal ve Hizmet Alım Giderleri	39.000		42.000	44.000	46.000
Faiz Giderleri					
Cari Transferler					
Sermaye Giderleri					
Sermaye Transferleri					
Borç Verme					
<b>BÜTÇE İÇİ TOPLAM KAYNAK</b>	<b>6.306.000</b>		<b>7.048.000</b>	<b>7.567.000</b>	<b>8.036.000</b>
Döner Sermaye					
Özel Hesap					
Diğer Bütçe Dışı Kaynak					
<b>BÜTÇE DIŞI TOPLAM KAYNAK</b>					
<b>FAALİYET MALİYETİ TOPLAMI</b>	<b>6.306.000</b>		<b>7.048.000</b>	<b>7.567.000</b>	<b>8.036.000</b>

## D- İDARENİN TOPLAM KAYNAK İHTİYACI

Tablo 3. Faaliyetler Düzeyinde Performans Programı Maliyeti Tablosu

PROGRAM SINIFLANDIRMASI	2021			2022			2023		
	BÜTÇE İÇİ	BÜTÇE DIŞI	TOPLAM	BÜTÇE İÇİ	BÜTÇE DIŞI	TOPLAM	BÜTÇE İÇİ	BÜTÇE DIŞI	TOPLAM
<b>ARAŞTIRMA, GELİŞTİRME VE YENİLİK</b>	<b>17.507.000</b>	<b>0</b>	<b>17.507.000</b>	<b>18.635.000</b>	<b>0</b>	<b>18.635.000</b>	<b>19.809.000</b>	<b>0</b>	<b>19.809.000</b>
<b>YÜKSEKÖĞRETİMDE BİLİMSEL ARAŞTIRMA VE GELİŞTİRME</b>	17.507.000	0	17.507.000	18.635.000	0	18.635.000	19.809.000	0	19.809.000
Yükseköğretim Kurumlarının Bilimsel Araştırma Projeleri	17.507.000	0	17.507.000	18.635.000	0	18.635.000	19.809.000	0	19.809.000
<b>TEDAVİ EDİCİ SAĞLIK</b>	<b>147.661.000</b>	<b>0</b>	<b>147.661.000</b>	<b>151.403.000</b>	<b>0</b>	<b>151.403.000</b>	<b>168.783.000</b>	<b>0</b>	<b>168.783.000</b>
<b>TEDAVİ HİZMETLERİ</b>	147.661.000	0	147.661.000	151.403.000	0	151.403.000	168.783.000	0	168.783.000
Ağız ve Diş Sağlığı Hizmetleri	395.000	0	395.000	420.000	0	420.000	446.000	0	446.000
Üniversite Genel Hastane Hizmetleri	147.266.000	0	147.266.000	150.983.000	0	150.983.000	168.337.000	0	168.337.000
<b>YÜKSEKÖĞRETİM</b>	<b>576.633.000</b>	<b>0</b>	<b>576.633.000</b>	<b>614.417.000</b>	<b>0</b>	<b>614.417.000</b>	<b>657.094.000</b>	<b>0</b>	<b>657.094.000</b>
<b>ÖN LİSANS EĞİTİMİ, LİSANS EĞİTİMİ VE LİSANSÜSTÜ EĞİTİM</b>	558.841.000	0	558.841.000	595.437.000	0	595.437.000	636.971.000	0	636.971.000
Doktora ve Tıpta Uzmanlık Eğitimi	32.840.000	0	32.840.000	35.275.000	0	35.275.000	37.453.000	0	37.453.000
Yükseköğretim Kurumları Bilgi ve Kültürel Kaynaklar ile Sportif Altyapının Geliştirilmesi Hizmetleri	4.311.000	0	4.311.000	3.794.000	0	3.794.000	4.487.000	0	4.487.000
Yükseköğretim Kurumları Birinci Öğretim	510.468.000	0	510.468.000	544.408.000	0	544.408.000	582.381.000	0	582.381.000
Yükseköğretim Kurumları İkinci Öğretim	8.544.000	0	8.544.000	9.107.000	0	9.107.000	9.634.000	0	9.634.000
Yükseköğretim Kurumları Tezsiz Yüksek Lisans	567.000	0	567.000	607.000	0	607.000	640.000	0	640.000
Yükseköğretim Kurumları Uzaktan Eğitim	178.000	0	178.000	193.000	0	193.000	206.000	0	206.000
Yükseköğretim Kurumları Yaz Okulları	1.933.000	0	1.933.000	2.053.000	0	2.053.000	2.170.000	0	2.170.000
<b>YÜKSEKÖĞRETİMDE ÖĞRENCİ YAŞAMI</b>	<b>17.792.000</b>	<b>0</b>	<b>17.792.000</b>	<b>18.980.000</b>	<b>0</b>	<b>18.980.000</b>	<b>20.123.000</b>	<b>0</b>	<b>20.123.000</b>
Yükseköğretimde Barınma Hizmetleri	263.000	0	263.000	271.000	0	271.000	288.000	0	288.000
Yükseköğretimde Beslenme Hizmetleri	7.747.000	0	7.747.000	8.245.000	0	8.245.000	8.734.000	0	8.734.000
Yükseköğretimde Kültür ve Spor Hizmetleri	851.000	0	851.000	906.000	0	906.000	960.000	0	960.000
Yükseköğretimde Öğrenci Yaşamına İlişkin Diğer Hizmetler	8.814.000	0	8.814.000	9.432.000	0	9.432.000	10.008.000	0	10.008.000
Yükseköğretimde Sağlık Hizmetleri	117.000	0	117.000	126.000	0	126.000	133.000	0	133.000
<b>YÖNETİM VE DESTEK PROGRAMI</b>	<b>59.366.000</b>	<b>0</b>	<b>59.366.000</b>	<b>62.333.000</b>	<b>0</b>	<b>62.333.000</b>	<b>67.556.000</b>	<b>0</b>	<b>67.556.000</b>
<b>TEFTİŞ, DENETİM VE DANIŞMANLIK HİZMETLERİ</b>	1.780.000	0	1.780.000	1.910.000	0	1.910.000	2.027.000	0	2.027.000
Hukuki Danışmanlık ve Muhakemat Hizmetleri	842.000	0	842.000	902.000	0	902.000	957.000	0	957.000
İç Denetim	938.000	0	938.000	1.008.000	0	1.008.000	1.070.000	0	1.070.000
<b>ÜST YÖNETİM, İDARİ VE MALİ HİZMETLER</b>	57.586.000	0	57.586.000	60.423.000	0	60.423.000	65.529.000	0	65.529.000
Bilgi Teknolojilerine Yönelik Faaliyetler	2.182.000	0	2.182.000	2.339.000	0	2.339.000	2.476.000	0	2.476.000
Diğer Destek Hizmetleri	16.040.000	0	16.040.000	17.242.000	0	17.242.000	18.306.000	0	18.306.000
Genel Destek Hizmetleri	13.784.000	0	13.784.000	13.434.000	0	13.434.000	15.666.000	0	15.666.000
İnşaat ve Yapı İşlerinin Yürütülmesi	5.976.000	0	5.976.000	6.420.000	0	6.420.000	6.817.000	0	6.817.000
İnsan Kaynakları Yönetimine İlişkin Faaliyetler	3.694.000	0	3.694.000	3.966.000	0	3.966.000	4.212.000	0	4.212.000
Özel Kalem Hizmetleri	137.000	0	137.000	146.000	0	146.000	154.000	0	154.000
Strateji Geliştirme ve Mali Hizmetler	1.913.000	0	1.913.000	2.057.000	0	2.057.000	2.181.000	0	2.181.000
Taşınmaz Mal Gelirleriyle Yürütülecek Hizmetler	6.812.000	0	6.812.000	7.252.000	0	7.252.000	7.681.000	0	7.681.000
Yükseköğretimde Öğrencilere Yönelik İdari Hizmetler	7.048.000	0	7.048.000	7.567.000	0	7.567.000	8.036.000	0	8.036.000
<b>GENEL TOPLAM</b>	<b>801.167.000</b>	<b>0</b>	<b>801.167.000</b>	<b>846.788.000</b>	<b>0</b>	<b>846.788.000</b>	<b>913.242.000</b>	<b>0</b>	<b>913.242.000</b>

**Tablo 4. Ekonomik Sınıflandırma Düzeyinde Performans Programı Maliyeti Tablosu**

EKONOMİK KOD	2021				2022				2023			
	HİZMET PROGRAMLARI TOPLAM	YÖNETİM VE DESTEK PROGRAMI	PROGRAM DIŞI GİDERLER	TOPLAM	HİZMET PROGRAMLARI TOPLAM	YÖNETİM VE DESTEK PROGRAMI	PROGRAM DIŞI GİDERLER	TOPLAM	HİZMET PROGRAMLARI TOPLAM	YÖNETİM VE DESTEK PROGRAMI	PROGRAM DIŞI GİDERLER	TOPLAM
<i>Personel Giderleri</i>	497.911.000	35.969.000		533.880.000	534.782.000	38.636.000		573.418.000	567.663.000	41.019.000		608.682.000
<i>Sosyal Güvenlik Kurumuna Devlet Primi Giderleri</i>	80.636.000	7.851.000		88.487.000	86.605.000	8.447.000		95.052.000	91.934.000	8.975.000		100.909.000
<i>Mal ve Hizmet Alım Giderleri</i>	46.746.000	7.496.000		54.242.000	49.748.000	7.980.000		57.728.000	52.707.000	8.444.000		61.151.000
<i>Faiz Giderleri</i>				0	0			0	0			0
<i>Cari Transferler</i>	28.953.000			28.953.000	30.764.000			30.764.000	32.562.000			32.562.000
<i>Sermaye Giderleri</i>	87.555.000	8.050.000		95.605.000	82.556.000	7.270.000		89.826.000	100.820.000	9.118.000		109.938.000
<i>Sermaye Transferleri</i>				0	0			0	0			0
<i>Borç Verme</i>				0	0			0	0			0
<i>Yedek Ödenekler</i>				0	0			0	0			0
<b>BÜTÇE İÇİ TOPLAM KAYNAK</b>	<b>741.801.000</b>	<b>59.366.000</b>	<b>0</b>	<b>801.167.000</b>	<b>784.455.000</b>	<b>62.333.000</b>	<b>0</b>	<b>846.788.000</b>	<b>845.686.000</b>	<b>67.556.000</b>	<b>0</b>	<b>913.242.000</b>
<i>Döner Sermaye</i>				0	0			0	0			0
<i>Özel Hesap</i>				0	0			0	0			0
<i>Diğer Bütçe Dışı Kaynak</i>				0	0			0	0			0
<b>BÜTÇE DIŞI TOPLAM KAYNAK</b>	<b>0</b>	<b>0</b>	<b>0</b>	<b>0</b>	<b>0</b>	<b>0</b>	<b>0</b>	<b>0</b>	<b>845.686.000</b>	<b>0</b>	<b>0</b>	<b>845.686.000</b>
<b>GENEL TOPLAM</b>	<b>741.801.000</b>	<b>59.366.000</b>	<b>0</b>	<b>801.167.000</b>	<b>784.455.000</b>	<b>62.333.000</b>	<b>0</b>	<b>846.788.000</b>	<b>845.686.000</b>	<b>67.556.000</b>	<b>0</b>	<b>913.242.000</b>

## E- DİĞER HUSUSLAR

**Tablo 5. Faaliyetlerden Sorumlu Harcama Birimleri Tablosu**

**İdare Adı** AKDENİZ ÜNİVERSİTESİ  
**Yıl** 2021 (Cumhurbaşkanı Teklifi)

PROGRAM	ALT PROGRAM	FAALİYET	SORUMLU HARCAMA BİRİMİ
ARAŞTIRMA, GELİŞTİRME VE YENİLİK	YÜKSEKÖĞRETİMDE BİLİMSEL ARAŞTIRMA VE GELİŞTİRME	Yükseköğretim Kurumlarının Bilimsel Araştırma Projeleri	ÖZEL KALEM (REKTÖRLÜK), BİLGİ İŞLEM MERKEZİ, TOHUMCULUK VE TARIMSAL BİYOTEKNOLOJİ ARAŞTIRMA VE UYGULAMA MERKEZİ, DİĞER MERKEZLER, AVRUPA BİRLİĞİ ARAŞTIRMA VE UYGULAMA MERKEZİ, ATATÜRK İLKELERİ VE İNKILAP TARİHİ ARAŞTIRMA VE UYGULAMA MERKEZİ, ÇEVRE SORUNLARI ARAŞTIRMA VE UYGULAMA MERKEZİ, İLETİŞİM ARAŞTIRMA VE UYGULAMA MERKEZİ, GİRİŞİMCİLİK VE İŞ GELİŞTİRME UYGULAMA VE ARAŞTIRMA MERKEZİ, KÜLTÜR-SANAT ARAŞTIRMA VE UYGULAMA MERKEZİ, NÜKLEER BİLİMLER UYGULAMA VE ARAŞTIRMA MERKEZİ, İŞ DÜNYASI İLE İŞBİRLİĞİ VE TEKNOLOJİ TRANSFERİ UYGULAMA VE ARAŞTIRMA MERKEZİ, HAVACILIK UYGULAMA VE ARAŞTIRMA MERKEZİ
TEDAVİ EDİCİ SAĞLIK	TEDAVİ HİZMETLERİ	Ağız ve Diş Sağlığı Hizmetleri	DİŞ HEKİMLİĞİ FAKÜLTESİ
		Üniversite Genel Hastane Hizmetleri	UYGULAMA VE ARAŞTIRMA HASTANESİ, ORGAN NAKLİ UYGULAMA VE ARAŞTIRMA HASTANESİ, FİZİK TEDAVİ VE REHABİLİTASYON HASTANESİ
YÜKSEKÖĞRETİM	ÖN LİSANS EĞİTİMİ, LİSANS EĞİTİMİ VE LİSANSÜSTÜ EĞİTİM	Doktora ve Tıpta Uzmanlık Eğitimi	SAĞLIK BİLİMLERİ ENSTİTÜSÜ, PROF. DR. TUNCER KARPUZOĞLU ORGAN NAKLİ ENSTİTÜSÜ, FEN BİLİMLERİ ENSTİTÜSÜ, SOSYAL BİLİMLER ENSTİTÜSÜ, EĞİTİM BİLİMLERİ ENSTİTÜSÜ, GÜZEL SANATLAR ENSTİTÜSÜ, AKDENİZ UYGARLIKLARI ARAŞTIRMA ENSTİTÜSÜ
		Yükseköğretim Kurumları Bilgi ve Kültürel Kaynaklar ile Sportif Altyapının Geliştirilmesi Hizmetleri	KÜTÜPHANE VE DOKÜMANTASYON DAİRE BAŞKANLIĞI
		Yükseköğretim Kurumları Birinci Öğretim	ÖZEL KALEM (REKTÖRLÜK), ÖZEL KALEM (GENEL SEKRETERLİK), İDARİ VE MALİ İŞLER DAİRE BAŞKANLIĞI, PERSONEL DAİRE BAŞKANLIĞI, YAPI İŞLERİ VE TEKNİK DAİRE BAŞKANLIĞI, TIP FAKÜLTESİ, DİŞ HEKİMLİĞİ FAKÜLTESİ, KUMLUCA SAĞLIK BİLİMLERİ FAKÜLTESİ, SAĞLIK BİLİMLERİ FAKÜLTESİ, HEMŞİRELİK FAKÜLTESİ, SAĞLIK HİZMETLERİ MESLEK YÜKSEKOKULU, FEN FAKÜLTESİ, MİMARLIK FAKÜLTESİ, MÜHENDİSLİK FAKÜLTESİ, ZİRAAT FAKÜLTESİ, SU ÜRÜNLERİ FAKÜLTESİ, KEMER DENİZCİLİK FAKÜLTESİ, TEKNİK BİLİMLER MESLEK YÜKSEKOKULU, EĞİTİM FAKÜLTESİ, HUKUK FAKÜLTESİ, SERİK İŞLETME FAKÜLTESİ, İKTİSADİ VE İDARİ BİLİMLER FAKÜLTESİ, GÜZEL SANATLAR FAKÜLTESİ, EDEBİYAT FAKÜLTESİ, İLETİŞİM FAKÜLTESİ, İLAHİYAT FAKÜLTESİ, TURİZM FAKÜLTESİ, MANAVGAT SOSYAL VE BEŞERİ BİLİMLER FAKÜLTESİ, SPOR BİLİMLERİ FAKÜLTESİ, MANAVGAT TURİZM FAKÜLTESİ, UYGULAMALI BİLİMLER FAKÜLTESİ, DEVLET KONSERVATUARI, YABANCI DİLLER YÜKSEKOKULU, ELMALI MESLEK YÜKSEKOKULU, KORKUTELİ MESLEK YÜKSEKOKULU, SERİK MESLEK YÜKSEKOKULU, KUMLUCA MESLEK
Yükseköğretim Kurumları İkinci Öğretim	İDARİ VE MALİ İŞLER DAİRE BAŞKANLIĞI, SAĞLIK HİZMETLERİ MESLEK YÜKSEKOKULU, FEN FAKÜLTESİ, MÜHENDİSLİK FAKÜLTESİ, TEKNİK BİLİMLER MESLEK YÜKSEKOKULU, EĞİTİM FAKÜLTESİ, İKTİSADİ VE İDARİ BİLİMLER FAKÜLTESİ, GÜZEL SANATLAR FAKÜLTESİ, EDEBİYAT FAKÜLTESİ, İLETİŞİM FAKÜLTESİ, TURİZM FAKÜLTESİ, MANAVGAT TURİZM FAKÜLTESİ, UYGULAMALI BİLİMLER FAKÜLTESİ, ELMALI MESLEK YÜKSEKOKULU, KORKUTELİ MESLEK YÜKSEKOKULU, MANAVGAT MESLEK YÜKSEKOKULU, FİNİKE MESLEK YÜKSEKOKULU, SOSYAL BİLİMLER MESLEK YÜKSEKOKULU, ADALET MESLEK YÜKSEKOKULU		

	Yükseköğretim Kurumları Tezsiz Yüksek Lisans	FEN BİLİMLERİ ENSTİTÜSÜ, SOSYAL BİLİMLER ENSTİTÜSÜ, EĞİTİM BİLİMLERİ ENSTİTÜSÜ		
	Yükseköğretim Kurumları Uzaktan Eğitim	FEN BİLİMLERİ ENSTİTÜSÜ, SOSYAL BİLİMLER ENSTİTÜSÜ, SOSYAL BİLİMLER MESLEK YÜKSEKOKULU, UZAKTAN EĞİTİM UYGULAMA VE ARASTIRMA MERKEZİ		
	Yükseköğretim Kurumları Yaz Okulları	İDARİ VE MALİ İŞLER DAİRE BAŞKANLIĞI, SAĞLIK BİLİMLERİ FAKÜLTESİ, HEMŞİRELİK FAKÜLTESİ, SAĞLIK HİZMETLERİ MESLEK YÜKSEKOKULU, FEN FAKÜLTESİ, MÜHENDİSLİK FAKÜLTESİ, ZİRAAT FAKÜLTESİ, TEKNİK BİLİMLER MESLEK YÜKSEKOKULU, EĞİTİM FAKÜLTESİ, HUKUK FAKÜLTESİ, İKTİSADİ VE İDARİ BİLİMLER FAKÜLTESİ, GÜZEL SANATLAR FAKÜLTESİ, EDEBİYAT FAKÜLTESİ, İLETİŞİM FAKÜLTESİ, TURİZM FAKÜLTESİ, SPOR BİLİMLERİ FAKÜLTESİ, UYGULAMALI BİLİMLER FAKÜLTESİ, YABANCI DİLLER YÜKSEKOKULU, SOSYAL BİLİMLER MESLEK YÜKSEKOKULU		
	YÜKSEKÖĞRETİMDE ÖĞRENCİ YAŞAMI	Yükseköğretimde Barınma Hizmetleri	SAĞLIK, KÜLTÜR VE SPOR DAİRE BAŞKANLIĞI	
		Yükseköğretimde Beslenme Hizmetleri	SAĞLIK, KÜLTÜR VE SPOR DAİRE BAŞKANLIĞI	
		Yükseköğretimde Kültür ve Spor Hizmetleri	SAĞLIK, KÜLTÜR VE SPOR DAİRE BAŞKANLIĞI	
		Yükseköğretimde Öğrenci Yaşamına İlişkin Diğer Hizmetler	İDARİ VE MALİ İŞLER DAİRE BAŞKANLIĞI, SAĞLIK, KÜLTÜR VE SPOR DAİRE BAŞKANLIĞI, ÖĞRENCİ İŞLERİ DAİRE BAŞKANLIĞI	
		Yükseköğretimde Sağlık Hizmetleri	SAĞLIK, KÜLTÜR VE SPOR DAİRE BAŞKANLIĞI	
	YÖNETİM VE DESTEK PROGRAMI	TEFTİŞ, DENETİM VE DANIŞMANLIK HİZMETLERİ	Hukuki Danışmanlık ve Muhakemat Hizmetleri	HUKUK MÜŞAVİRLİĞİ
			İç Denetim	ÖZEL KALEM (REKTÖRLÜK)
ÜST YÖNETİM, İDARİ VE MALİ HİZMETLER		Bilgi Teknolojilerine Yönelik Faaliyetler	BİLGİ İŞLEM DAİRE BAŞKANLIĞI	
		Diğer Destek Hizmetleri	ÖZEL KALEM (GENEL SEKRETERLİK), İDARİ VE MALİ İŞLER DAİRE BAŞKANLIĞI, PERSONEL DAİRE BAŞKANLIĞI	
		Genel Destek Hizmetleri	İDARİ VE MALİ İŞLER DAİRE BAŞKANLIĞI	
		İnsan Kaynakları Yönetimine İlişkin Faaliyetler	PERSONEL DAİRE BAŞKANLIĞI	
		İnşaat ve Yapı İşlerinin Yürütülmesi	YAPI İŞLERİ VE TEKNİK DAİRE BAŞKANLIĞI	
		Özel Kalem Hizmetleri	ÖZEL KALEM (REKTÖRLÜK)	
		Strateji Geliştirme ve Mali Hizmetler	STRATEJİ GELİŞTİRME DAİRE BAŞKANLIĞI	
		Taşınmaz Mal Gelirleriyle Yürütülecek Hizmetler	ÖZEL KALEM (GENEL SEKRETERLİK), İDARİ VE MALİ İŞLER DAİRE BAŞKANLIĞI, YAPI İŞLERİ VE TEKNİK DAİRE BAŞKANLIĞI	
		Yükseköğretimde Öğrencilere Yönelik İdari Hizmetler	SAĞLIK, KÜLTÜR VE SPOR DAİRE BAŞKANLIĞI, ÖĞRENCİ İŞLERİ DAİRE BAŞKANLIĞI	

Tablo 6. Performans Göstergelerinin İzlenmesinden Sorumlu Birimler Tablosu

İdare Adı:

AKDENİZ ÜNİVERSİTESİ

PROGRAM	ALT PROGRAM	PERFORMANS GÖSTERGELERİ	SORUMLU BİRİM		
ARAŞTIRMA, GELİŞTİRME VE YENİLİK	ARAŞTIRMA ALTYAPILARI	Araştırma altyapısı projesi tamamlanma oranı	ÖZEL KALEM (REKTÖRLÜK)		
	YÜKSEKÖĞRETİMDE BİLİMSEL ARAŞTIRMA VE GELİŞTİRME	Ar-ge'ye harcanan bütçenin toplam bütçeye oranı	ÖZEL KALEM (REKTÖRLÜK)		
		Ar-ge sonucu ortaya çıkan ürünlere ilişkin alınan patent sayısı			
		Ar-ge sonucu ticarileştirilen ürün sayısı			
		Araştırma merkezleri gelir miktarı			
		Araştırma merkezlerinin sanayi ile yaptığı proje sayısı			
		BAP kapsamında desteklenen araştırma projeleri sayısı			
		Öğretim elemanı başına düşen ar-ge proje sayısı	ÖZEL KALEM (REKTÖRLÜK)		
		Patent, faydalı model ve endüstriyel tasarım başvuru sayısı			
		Ulusal ve uluslararası kuruluşlar tarafından desteklenen ar-ge projesi sayısı			
		Uluslararası endekslerde yer alan bilimsel yayın sayısı			
		HAYAT BOYU ÖĞRENME	YÜKSEKÖĞRETİM KURUMLARI SÜREKLİ EĞİTİM FAALİYETLERİ	Dezavantajlı gruplara yönelik sosyal entegrasyon ve kapsayıcılığa ilişkin yapılan faaliyet sayısı	
				Eğitim programlarına başvuran kişi sayısı	DİĞER MERKEZLER
				Mezunlara yönelik gerçekleştirilen faaliyet sayısı	
Sürekli Eğitim Merkezi (SEM) ve Dil Merkezi (DİLMER) tarafından mesleki eğitime yönelik verilen sertifika sayısı	DİĞER MERKEZLER				
Tamamlanan sosyal sorumluluk projeleri sayısı					
Üniversitenin çevrecilik alanlarında aldığı ödül sayısı					
		Ameliyat sayısı	UYGULAMA VE ARAŞTIRMA HASTANESİ		

**PERFORMANS GÖSTERGELERİNİN İZLENMESİNDEN SORUMLU BİRİMLER**

İdare Adı: **AKDENİZ ÜNİVERSİTESİ**

PROGRAM	ALT PROGRAM	PERFORMANS GÖSTERGELERİ	SORUMLU BİRİM
TEDAVİ EDİCİ SAĞLIK	TEDAVİ HİZMETLERİ	Üniversite hastaneleri nitelikli yatak oranı	UYGULAMA VE ARAŞTIRMA HASTANESİ
		Üniversite hastaneleri yatak doluluk oranı	UYGULAMA VE ARAŞTIRMA HASTANESİ
		Yatan hasta sayısı	UYGULAMA VE ARAŞTIRMA HASTANESİ
ÖĞRETİM ELEMANLARINA SAĞLANAN BURS VE DESTEKLER	ÖĞRETİM ELEMANLARINA SAĞLANAN BURS VE DESTEKLER	SCI, SCI-Expanded, SSCI ve AHCI kapsamındaki dergilerde öğretim elemanı başına düşen yayın sayısı	
		Araştırma bursundan yararlanan öğrenci sayısı	ÖĞRENCİ İŞLERİ DAİRE BAŞKANLIĞI
		YÖK tarafından öncelikli alanlarında sağlanan burslardan yararlanan doktora öğrenci sayısı	ÖĞRENCİ İŞLERİ DAİRE BAŞKANLIĞI
		YÖK tarafından sağlanan yurt dışında yabancı dil yeterliliklerinin artırılmasına yönelik burslardan yararlanan sayısı	ÖĞRENCİ İŞLERİ DAİRE BAŞKANLIĞI
		Yükseköğretim Kurulu, Türkiye Bilimler Akademisi ve TÜBİTAK bilim, teşvik ve sanat ödülleri sayısı	
		Doktora eğitimini tamamlayanların sayısı	ÖĞRENCİ İŞLERİ DAİRE BAŞKANLIĞI
		Eğitim bilimleri kontenjan doluluk oranı	ÖĞRENCİ İŞLERİ DAİRE BAŞKANLIĞI
		Eğitimin program süresinde bitirme oranı	
		Fen bilimleri kontenjan doluluk oranı	ÖĞRENCİ İŞLERİ DAİRE BAŞKANLIĞI
		Kütüphanede bulunan basılı ve elektronik kaynak sayısı	KÜTÜPHANE VE DOKÜMANTASYON DAİRE BAŞKANLIĞI
		Kütüphanede bulunan öğrenci başına düşen basılı ve elektronik kaynak sayısı	KÜTÜPHANE VE DOKÜMANTASYON DAİRE BAŞKANLIĞI
		Kütüphaneden yararlanan kişi sayısı	KÜTÜPHANE VE DOKÜMANTASYON DAİRE BAŞKANLIĞI
		Lisansüstü öğrencilerin toplam öğrenciler içindeki payı	ÖĞRENCİ İŞLERİ DAİRE BAŞKANLIĞI
		Öğrenci başına düşen eğitim alanı	YAPI İŞLERİ VE TEKNİK DAİRE BAŞKANLIĞI
		Öğrenci başına düşen kapalı alan	YAPI İŞLERİ VE TEKNİK DAİRE BAŞKANLIĞI
Öğrenci değişim programlarından yararlanan öğrencilerin oranı			
ÖN LİSANS EĞİTİMİ, LİSANS EĞİTİMİ VE LİSANSÜSTÜ EĞİTİM	ÖN LİSANS EĞİTİMİ, LİSANS EĞİTİMİ VE LİSANSÜSTÜ EĞİTİM		



**PERFORMANS GÖSTERGELERİNİN İZLENMESİNDEN SORUMLU BİRİMLER**

İdare Adı: AKDENİZ ÜNİVERSİTESİ

PROGRAM	ALT PROGRAM	PERFORMANS GÖSTERGELERİ	SORUMLU BİRİM
YÜKSEKÖĞRETİM		Öğretim üyesi başına düşen öğrenci sayısı	
		Sağlık bilimleri kontenjan doluluk oranı	
		Sosyal bilimler kontenjan doluluk oranı	ÖĞRENCİ İŞLERİ DAİRE BAŞKANLIĞI
		Teknokent veya Teknoloji Transfer Ofisi (TTO) projelerine katılan öğrenci sayısı	İŞ DÜNYASI İLE İŞBİRLİĞİ VE TEKNOLOJİ TRANSFERİ UYGULAMA VE ARAŞTIRMA MERKEZİ
		Uluslararası kuruluşlarla ortak uygulanan eğitim programı sayısı	
		Yabancı dilde eğitim veren program sayısı	ÖĞRENCİ İŞLERİ DAİRE BAŞKANLIĞI
		Yabancı uyruklu akademisyen sayısı	
		Yabancı uyruklu öğrenci sayısı	ÖĞRENCİ İŞLERİ DAİRE BAŞKANLIĞI
	Yan dal ve çift ana dal programından mezun olanların toplam mezun sayısına oranı	ÖĞRENCİ İŞLERİ DAİRE BAŞKANLIĞI	
	YÜKSEKÖĞRETİMDE ÖĞRENCİ YAŞAMI	Barınma hizmetlerinden yararlanan öğrenci sayısı	
		Beslenme hizmetlerinden yararlanan öğrenci sayısı	SAĞLIK, KÜLTÜR VE SPOR DAİRE BAŞKANLIĞI
		Öğrenci başına düşen sosyal donatı alanı	SAĞLIK, KÜLTÜR VE SPOR DAİRE BAŞKANLIĞI
		Öğrenci kulüp ve topluluk sayısı	SAĞLIK, KÜLTÜR VE SPOR DAİRE BAŞKANLIĞI
		Sosyal, kültürel ve sportif faaliyet sayısı	SAĞLIK, KÜLTÜR VE SPOR DAİRE BAŞKANLIĞI
		Yükseköğretimde öğrenci başına barınma harcaması	
		Yükseköğretimde öğrenci başına beslenme harcaması	SAĞLIK, KÜLTÜR VE SPOR DAİRE BAŞKANLIĞI
		Yükseköğretimde öğrenci yaşamından memnuniyet oranı	
		Yükseköğretimde öğrencilere sunulan sağlık hizmetinden yararlanan öğrenci sayısının toplam öğrenci sayısına oranı	SAĞLIK, KÜLTÜR VE SPOR DAİRE BAŞKANLIĞI



AKDENİZ ÜNİVERSİTESİ  
2021 YILI PERFORMANS PROGRAMI

---