



T.C.

AKDENİZ ÜNİVERSİTESİ

2021 YILI YATIRIM PROGRAMI
İZLEME VE DEĞERLENDİRME RAPORU

MART 2022

YÖNETİCİ ÖZETİ

Kamu mali yönetimine yeni yaklaşımlar getiren 5018 sayılı Kamu Mali Yönetimi ve Kontrol Kanununun 25 inci maddesinde, yatırım projesi uygulayan kamu idarelerinin yatırım projelerinin gerçekleşme ve uygulama sonuçlarına ilişkin raporların hazırlanması ve bu raporlarla idarelerin yaptıkları yatırım harcamalarının verimliliğini kontrol etmeleri ve ilgili kuruluşlara bildirilmesi esası getirilmiştir.

Gelişen teknolojiye uygun makine ve teçhizatla donatılmış bina, derslik ve laboratuvarlarla öğrencilerimize kaliteli eğitim-öğretim imkânı sunmayı hedefleyen Üniversitemiz; bu doğrultuda fiziki alt yapı yatırımlarını ve teknik donanımlarını hızla tamamlamaya çalışmaktadır.

Üniversitemizin 2021 Yılı Yatırım Programı İzleme ve Değerlendirme Raporu, 5018 sayılı Kamu Mali Yönetimi ve Kontrol Kanununun 25 ve 60 inci maddeleriyle Strateji Geliştirme Birimlerinin Çalışma Usul ve Esasları Hakkındaki Yönetmeliğin 24 üncü maddesi uyarınca hesap verilebilirliği sağlamak ve yatırım harcamalarımızın verimliliğinin kontrol edilmesi amacıyla hazırlanarak kamuoyunun bilgisine sunulmuştur.

Saygılarımla.



Prof. Dr. Özlenen ÖZKAN

REKTÖR

GENEL DEĞERLENDİRME

Misyon ve Vizyon

Akdeniz Üniversitesi'nin Misyonu:

Araştırma, eğitim-öğretim, sanat ve teknolojide kaliteyi sürekli iyileştiren, çevreye duyarlı, girişimci ve bilimsel yönüyle uluslararası alanda tanınan seçkin bir üniversite olmaktır.

Akdeniz Üniversitesi'nin Vizyonu:

Yüksek nitelikli akademik programlar ile evrensel düzeyde eğitim-öğretim ve bilimsel üretim yapmak, bilginin teknolojiye dönüşümüne katkı sağlamak, toplumun bilgi, teknoloji, sanatsal, sosyal, kültürel ve diğer alanlardaki gereksinimlerini en üst düzeyde karşılamak.

TEMEL AMAÇ VE HEDEFLER

STRATEJİK AMAÇ 1

Araştırma Faaliyetlerini Geliştirmek (Araştırma-Girişimcilik-Yenilikçilik)

Hedef 1.1 Disiplinler arası öncelikli ortak araştırma alanlarının güçlendirilmesi

Hedef 1.2 Araştırma altyapısının güçlendirilmesi ve uluslararası normlara uygun hale getirilmesi

Hedef 1.3 Üniversitemizde Ar-Ge kapasitesi yüksek mevcut akademisyenlerin korunması ve Ar-ge Kapasitesi yüksek akademisyenlerin istihdam edilmesi

Hedef 1.4 Üniversite-sektör Ar-Ge ve yenilik kaynaklı işbirliğini artırmak ve buluşları ticari ürüne dönüştürmek

Hedef 1.5 Nitelikli araştırma ürünlerinin arttırılması

STRATEJİK AMAÇ 2

Eğitim Öğretim Faaliyetlerini İyileştirmek

Hedef 2.1 Akreditasyon kuruluşlarından akredite olan eğitim programları sayısının en az 15 olacak şekilde artırmak

Hedef 2.2 Eğitim programı sayısının lisans düzeyde azaltılması, lisansüstü düzeyde artırılması

Hedef 2.3 Öğretim elemanı sayısının ve niteliğinin plan dönemi boyunca artırılması

Hedef 2.4 Öğrenci sayısının lisans düzeyde azaltılması, lisansüstü düzeyde artırılması

STRATEJİK AMAÇ 3

Kurumsal Yapının Geliştirilmesi

Hedef 3.1 Kalite güvence sistemlerinin üniversite genelinde yaygınlaştırılması, yönetim kalitesinin geliştirilmesi

Hedef 3.2 İnsan kaynakları yönetim sisteminin geliştirilmesi

Hedef 3.3 Yönetim bilgi sistemlerinin geliştirilmesi

Hedef 3.4 Alt yapı ve fiziksel alanların geliştirilmesi

STRATEJİK AMAÇ 4

Toplum ile İletişim ve Etkileşimi Geliştirmek

Hedef 4.1 Araştırma ve geliştirme alanındaki ürün ve hizmetlerimizi tanıtmak ve etkileşimi artırmak

Hedef 4.2 Eğitim öğretim alanındaki ürün ve hizmetlerimizi tanıtmak ve etkileşimi artırmak

Hedef 4.3 Sağlık alanındaki ürün ve hizmetlerimizi topluma tanıtmak ve etkileşimi artırmak

Hedef 4.4 Kültür, sanat ve spor alanındaki ürün ve hizmetlerimizi topluma tanıtmak etkileşimi sağlamak ve artırmak

Hedef 4.5 Topluma katkı alanındaki ürün ve hizmetlerimizi tanıtmak ve etkileşimi artırmak

YATIRIMLARIN FİNANSMAN KAYNAKLARI

Üniversitemiz, 5018 sayılı Kanuna ekli II sayılı özel bütçeli idareler cetvelinin A bendinde Yüksek Öğretim Kurulu, Üniversiteler ve Yüksek Teknoloji Enstitüleri içerisinde sayılan özel bütçeli bir kurumdur. Gelirlerimiz ise;

A- Özel Bütçe

- a- Hazine Yardımı
- b- Öz Gelirler

B- Döner Sermaye

C- Bütçe Dışı Kaynak

- a- TÜBİTAK
- b- AB
- c- Şartlı Bağış ve Yardımlar
- d- Bağış ve Yardımlar
- e- Farabi
- f- Mevlana

AKDENİZ ÜNİVERSİTESİNİN MEVCUT ÜRETİM / HİZMET KAPASİTESİ

FİZİKSEL YAPI:

Üniversitemizin ana yerleşkesi Dumlupınar Bulvarı – Uncalı semti arasında yer alan bölgede kurulmuştur. Çallı mevkilerinde de küçük yerleşkesi bulunmaktadır. **Merkez yerleşke 3.399.409,75 m² arazi yüzölçümü ve 782.885 m² yapı alanına sahiptir.** 24 adet Fakülte (Tıp, Fen, Edebiyat, İktisadi ve İdari Bilimler, Eğitim, Ziraat, Hukuk, Mühendislik, İletişim, Güzel Sanatlar, Su Ürünleri, İlahiyat, Dış Hekimliği, Turizm, Mimarlık, Hemşirelik, Uygulamalı Bilimler, Manavgat Turizm, Manavgat Sosyal ve Beşeri Bilimler, Kumluca Sağlık Bilimleri, Kemer Denizcilik, Serik İşletme, Spor Bilimleri) 3 adet Yüksekokul (Yabancı Diller, Devlet Konservatuvarı, Turizm İşletmeciliği ve Otel), 12 adet Meslek Yüksekokulu (Teknik Bilimler, Sağlık Hizmetleri, Adalet, Manavgat, Kumluca, Korkuteli, Elmalı, Finike, Serik Gülsün Süleyman Süral, Göynük Mutfak Sanatları, Sosyal Bilimler ve Demre Dr.Hasan Ünal Meslek Yüksekokulu) bulunmaktadır. Tüm yerleşkelerin toplamında 935.828 m² kapalı alan bulunmaktadır.

Akdeniz Üniversitesi Hastanesi toplam 201.947 m²lik hizmet alanına sahiptir. 70 yataklı Fizik Tedavi ve Rehabilitasyon Hastanesi ve 20 yataklı Ruh Sağlığı Tanı ve Tedavi Merkezi de Merkez Yerleşke alanı içerisinde yer almaktadır.2012 yılında tamamlanan 304 yatak kapasiteli B Blok ile Yatak sayısı 846 yatağa çıkmıştır. Ayrıca Kütüphane, Merkezi Yemekhane, Kapalı Spor Salonu, Kapalı Yüzme Havuzu, Atletizm Pisti, Olbia Kültür merkezi, Yakut Yeni Yaşam Alanı, Sosyal Tesisler, Rektörlük Binası, Sağlık Kültür ve Spor Daire Başkanlığı, Merkezi ısı santral binası da yerleşke içerisinde yer almaktadır.

Merkez kampüsümüzde Adalet Meslek Yüksekokulu, Teknik Bilimler Meslek Yüksekokulu, Sağlık Hizmetleri Meslek Yüksekokulu, Çallı yerleşkesinde Sosyal Bilimler Meslek Yüksekokulu, ilçe yerleşkelerinde de toplam 8 adet Meslek Yüksek Okulu (Manavgat, Kumluca, Korkuteli, Elmalı, Finike, Serik Gülsün Süleyman Süral, Demre Dr.Hasan Ünal, Göynük Mutfak Sanatları Meslek Yüksekokulu) olmak üzere toplam 12 adet Meslek Yüksekokulumuz bulunmaktadır.

Şehir merkezinde yer alan bu yerleşkeler dışında Üniversitemize bağlı çeşitli birimlerin bulunduğu, aşağıda belirtilen 19 ayrı yerleşim alanı daha bulunmaktadır.

Akdeniz Üniversitesi yerleşkesinde fakülte binaları, laboratuvarlar, kütüphane ve spor tesisleri yer almaktadır. Üniversite merkez yerleşkesi **3.399.409,75 m²** alandan oluşmaktadır. Projelendirilmiş örtülü alan büyüklüğü ise **946.337 m²** dir.

GENEL BİLGİLER

AÜ Taşınmazların Dağılımı

Yerleşke Adı	Mülkiyet Durumuna Göre Taşınmaz Alanı (m2)			Toplam (m2)	Açıklama
	Üniversite	Maliye / Hazine	Diğer		
Kampüs*	3.347.416,07	51.993,68		3.399.409,75	İmar Planına göre m2 durumu
Konyaaltı, Arapsuyu Mah. (Kampüs dışı)	13.849,27			13.849,27	
Kepez, Kültür Mah.	3.136,63			3.136,63	
Muratpaşa, Bayındır Mah. Sosyal Bilimler .M.Y.O. (Çallı)	6.494,00			28.351,00	
	21.857,00				
Alanya, Telatiye mah.	9.995,11			9.995,11	
Döşemealtı, Altinkale Mah. (Eski Ayşe Sak MYO)	3.881,00	2.644,00	417	6.942,00	Yeşilbayır Belediyesi.

Aksu, Çalkaya Mah. Ziraat Fak.Araş. ve Uyg. Çiftliği		24.999,97		1.083.584,53	
		643.425,41			
		415.159,15			
Serik, Merkez Mah. Gülsün-Süleyman Süral M.Y.O	28.559,33			28.559,33	
Serik, Kökez Mah. İşletme Fakültesi *			6.102,87	6.102,87	Serik Belediyesi
Elmalı, Karyağdı Mah. Elmalı M.Y.O. Kampüsü		199.796,93		199.796,93	
Elmalı, Gündoğan Mah.	2.412,00			3.343,10	
	931,1				
Kumluca, Bağlık Mah. Kumluca Sağlık Bilimleri Fak. ve M.Y.O. Kampüsü		39.984,17		39.984,17	
Korkuteli, Uzunoluk Mah. Korkuteli M.Y.O Kampüsü		74.410,92		74.410,92	
Korkuteli, Alaaddin Mah.		194.202,95		194.202,95	
Manavgat, Emek Mah. Manavgat M.Y.O. Kampüsü ve spor kompleksi		17.940,00		17.940,00	
		53.606,00		53.606,00	
		30.329,00		30.329,00	
Manavgat, Çeltikçi Mah. Manavgat MATSO Turizm Fakültesi ve Manavgat Sosyal Ve Beşeri Bilimler Fakültesi kampüsü		53.606,00		53.606,00	
Manavgat, Emek Mah. M.Y.O. için yeni tahsis		30.329,00		30.329,00	
Manavgat, Ilıcalar Mah.		12.792,00		12.792,00	
Finike, İskele Mah. Finike M.Y.O. Kampüsü	26.695,19			26.695,19	
Finike, Gökbük Mah.			2.888,96	2.888,96	Finike Belediye
Konyaaltı, Doyran Mah. Antalya Saklıkent Kayak Merkezi Spor Alanı		79.685,56		79.685,56	
		9.421,29		9.421,29	
Kumluca, Çavuşköy Mah. Adrasan*		9.421,29		9.421,29	
Kemer, Göynük Mah. Göynük Mutfak Sanatları MYO		3.415,00		3.415,00	
Demre, Zümrütkaya Köyü Dr. Hasan Ünal MYO		32.335,60	21.095,16	59.275,71	Demre Belediyesi
			5.844,95		
Kemer, Merkez Mah. Denizcilik Fakültesi		5.238,00		5.238,00	
			1.000,00	1.000,00	Kemer Belediyesi
Kemer, Kemer Mah. Sualtı Araştırmaları					
Muratpaşa, Haşımışcan Mah. (Eski Merkez Bankası binası)	443			1.066,00	
	623				
Muratpaşa, Kışla Mah. Mesken arsa payı	34,39			34,39	7 nolu bölüm
Muratpaşa, Kızıltoprak Mah. Sağlıkocağı arsapayı	11,76			11,76	27 nolu bölüm
TOPLAM	3.466.338,85	1.891.379,63	37.348,94	5.395.067,42	

* Adrasan'da imar çalışmaları devam etmektedir.

AÜ Kapalı Alanların Dağılımı

Yerleşke Adı	Kapalı Alan Miktarı (m ²)		Toplam (m ²)
	Üniversite	Tahsis	
Merkez Yerleşkesi	842.395	-	842.395
Merkez Çallı Yerleşkesi	12.038	-	12.038
Merkez Yeşilbayır Yerleşkesi	2620	-	2.620
Aksu Ziraat Fak.Uygulama	-	3.500	3.500
Kumluca Yerleşkesi + yurt	7.500	1.980	9.480
Korkuteli	4.825	-	4.825
Serik Yerleşkesi	16.350	-	16.350
Manavgat MYO yerleşkesi	5.650	-	5.650
Manavgat Turizm Fakültesi yerleşkesi	5.900	-	5.900
Elmalı Yerleşkesi	6.460	-	6.460
Finike Yerleşkesi	3.360	-	3.360
Adrasan Yerleşkesi	-	4.550	4.550
Göynük Yerleşkesi	-	5.150	5.150
Toplam	907.098	15.180	922.278

A.Ü. Kapalı Mekânların Hizmet Alanlarına Göre Dağılımı

Hizmet Alanı	Merkez Yerleşkesi (m ²)	Diğer (m ²)	Toplam (m ²)
Eğitim	271.450	51.671	323.121
Sağlık	201.947	-	201.947
Barınma	100.086	2.361	102.447
Beslenme	31.632	4.583	36.215
Kültür	1.964	-	1.964
Spor	9.086	108	9.194
Diğer (İdari, Tesis, Depo)	58.740	1.508	60.248
TOPLAM	674.905	60.231	735.136

A.Ü. Örtülü Alan Büyüklükleri ve Tamamlanma Oranları

Örtülü Alan	2017	2018	2019	2020	2021
Projelendirilmiş (m2)	937.228	946.337	946.337	964.937	964.937
Bitmiş (m ²)Üniversite	802.243	847.588	907.098	907.098	907.098
Tamamlanma Oranı	85%	90%	%96	%94	%94
Bitmiş Tahsisli (m ²)	26.625	28.730	28.730	28.730	28.730
Toplam	828.868	876.318	935.828	935.828	935.828

Lojmanlar

Lojmanlar				
Lojman Tipi	Lojman Sayısı	Sayısı (Adet)		Kapalı alanı (m ²)
		Dolu	Boş	
1+1	4	3	1	4*88=352
2+1	2	2	-	2*110=220
2+1	7	5	2	7*112=784
2+1	43	34	9	43*116=4.988
2+1	1	1	-	1*160=160
3+1	8	5	3	8*120=960
Toplam	65	50	15	7.496

Akdeniz Üniversitesi Hastane Alanları

Akdeniz Üniversitesi Araştırma ve Uygulama Hastanesi, Fizik Tedavi ve Rehabilitasyon Hastanesi, Organ Nakli Hastanesi ve Diş Hekimliği Fakültesi olmak üzere hastane alanlarını gösteren tablo aşağıda yer almaktadır.

Birim	Akdeniz Üniversitesi Hastanesi		AÜ Fizik Tedavi ve Rehabilitasyon Hastanesi		AÜ Organ Nakli Hastanesi	
	Sayı (Adet)	Kapalı Alan(m2)	Sayı (Adet)	Kapalı Alan(m2)	Sayı(Adet)	Kapalı Alan(m2)
Acil Servis	1	1219	-	-	-	-
Çocuk Acil	1	231	-	-	-	-
Yoğun Bakım	5	4699	-	-	1	545
Ameliyathaneler	19	3572	-	-	5	1426
Poliklinikler	45	24677	1	34	6	2293
Klinik	25	36919	2	6715	5	3048
Laboratuvar	4	3622	-	-	4	1201
Eczane	1	1033	1	117	1	294
Radyoloji Alanı	1	2502	-	-	1	980
Nükleer Tıp Alanı	2	1020	-	-	-	-
Sterilizasyon Alanı	1	473	-	-	2	234
Mutfak	1	2562	-	-	1	339
Çamaşırhane	1	833	-	-		
Teknik Servis	1	16939	1	468	1	1639
TOPLAM	107	100.301	5	7.334	27	11.999

AÜ KÜLTÜR SANAT VE SPOR ALANLARINA GENEL BAKIŞ

Bulunduğu Yer	Adı	Türü Kültür Sanat / Spor	Kullanım Amacı	Açık/Kapalı
A.Ü. Merkezi Yerleşke	A.Ü. Stadyumu	Spor	Spor Faaliyetleri	Açık/Kapalı
A.Ü. Merkezi Yerleşke	Gazi Mustafa Kemal Spor S.	Spor	Spor Faaliyetleri	Kapalı
A.Ü. Merkezi Yerleşke	Fitness Merkezi A-Blok	Spor	Spor Faaliyetleri	Kapalı
A.Ü. Merkezi Yerleşke	Mavi Spor Salonu	Spor	Spor Faaliyetleri	Kapalı
A.Ü. Merkezi Yerleşke	Halı Saha	Spor	Spor Faaliyetleri	Açık
A.Ü. Merkezi Yerleşke	Yüzme Havuzu	Spor	Spor Faaliyetleri	Kapalı
A.Ü. Merkezi Yerleşke	Zeki Budak Sahası	Spor	Spor Faaliyetleri	Açık
A.Ü. Merkezi Yerleşke	Tırmanma Duvarı	Spor	Spor Faaliyetleri	Açık
A.Ü. Merkezi Yerleşke	Tenis Kortları (8 Adet)	Spor	Spor Faaliyetleri	Açık
A.Ü. Merkezi Yerleşke	Okçuluk salonu	Spor	Spor Faaliyetleri	Kapalı

Merkezi Kütüphane Kaynakları

Bölümü	Kitap	Periyodik Yayın	Elektronik Yayın	Diğerleri	Toplam
Tıp	4.231	427	1.826.388		1.831.046
Fen	10.770	96	138.010		148.876
Sosyal	39.883	140	560.716		600.739
Mevzuat (Kanun Yönetmelik Vs.)	6.186	-	2.802.952		2.809.138
Diğerleri	-	588	38.626		39.214
Toplam	61070	1.251	5.366.692		5.429.013

ARAŞTIRMA - GELİŞTİRME HİZMET VE ÜRÜNLERİ

2021 Yılı Bilimsel Araştırma Projeleri Sayıları

2021 Yılı						
	2021 Yılından Devreden Proje	Yıl İçinde Eklenen Proje	Toplam	Yıl İçinde Tamamlanan Proje	2022 Yılına Devreden Proje	Toplam Ödenek ₺
DPT	0					
TÜBİTAK	110					
A.B.	41					
BAP	805	114	919	290	629	12.302.939,46
FARABİ	1					
SANTEZ	1					
MEVLANA	1					
TAGEM	2					
BAKA	1					
Gençlik ve Spor Bakanlığı Projeleri	2					
BAP Yatırım Projesi	0					
Toplam	964					

AKDENİZ ÜNİVERSİTESİ 2021 YILI YATIRIM HARCAMALARI DAĞILIMLARI

AKDENİZ ÜNİVERSİTESİ 2021 YILI YATIRIM HARCAMALARI DAĞILIMLARI					
06 SERMAYE GİDERLERİ	KBÖ	EKLENEN ÖDENEK	DÜŞÜLEN ÖDENEK	TOPLAM ÖDENEK	GERÇEKLEŞME TOPLAMI
06.1 Mamul Mal Alımı	41.415.000	10.833.000	2000	52.246.000	22.509.638
06.3 Gayrimaddi Hak Alımları	2.050.000	-	-	2.050.000	398.798
06.4 Gayrimenkul Alımları ve Kamulaştırılması	2.000	-	-	2.000	-
06.5 Gayrimenkul Sermaye Üretim Giderleri	26.340.000	-	-	26.340.000	25.764.890
06.6 Menkul Malların Büyük Onarım Giderleri	700.000	300.000	-	1.000.000	416.477
06.7 Gayrimenkul Büyük Onarım Giderleri	25.098.000	2000	--	25.100.000	22.856.491
TOPLAM	95.605.000	11.135.000	2000	106.738.000	71.946.294

PROJELERDEN GÖRSELLER VE AÇIKLAMALAR

a. 2021 Yılında Tamamlanan Projeler

• HASTANE BÜYÜK ONARIM

A-A1 BLOK

- Yeni trafo merkezi yapılmıştır.
- Doğu cephe balkon alanında bütün katları besleyecek elektrik altyapısı (busbar sistemi) ve şaftı oluşturulmuştur.
- Kuzey cephe mekanik tesisatlar için çelik şaft yapılmış havalandırma kanalları ve daha önceden bulunmayan yangın suyu ana hatları çekilmiştir.
- A blok asansör önleri mervidenler ve ortak alanların boya yenilenmiştir.
- Eski sedye bantları sökülmüştür.
- 2.katta eski kit alanı emiş hattı komple bağımsız hale getirilerek pandemi servisine dönüştürülmüştür.
- Tesisat katı, 2.ve 3.katlar bütün şaftların tesisat altyapısı yenilenmiş üst katları devam etmektedir.
- Zemin katta a bloğa ait ana beslemeyi sağlayacak elektrik ana pano odası oluşturulmuştur.
- Dış cephe tadilat boya sıva tamir ve kompakt kaplama işleri tamamlanmıştır.
- Giriş saçağı ve a blok cephesi sıva tamirat ve kompozit kapmaları tamamlanmak üzeredir.
- Tüm hastane kapsamında bulunan su arıtma sistemi altyapısı ile birlikte yenilenmiştir.
- Bütün hastaneyi besleyen pompalar tesisatları ile birlikte yenilenmiştir.
- Rampa altı zemini suni mermer karo kaplamaları yapılmıştır.
- A1 blok 9,8,7,6,4,3.katların duvar döşeme kaplamaları ile birlikte mevcut tesisatın yıkım sökümü yapılarak yeni yönetmeliklere uygun hale getirilmiştir.

H blok:

Tüm koridor ve poliklinikler boyanmıştır.

E blok:

- 12 adet ameliyathanenin zemin ve duvar kaplamaları yenilenmiştir.

• Günübirlik :

Günübirlik cerrahi bölümüne 1 adet yeni ameliyathane eklenmiş, 4 adet ameliyathane zemin ve duvar kaplamaları yenilenmiş elektrik altyapısı standartlara uygun hale getirilmiştir.

Eski spanç katlamanın bulunduğu bölüm ve yanında bulunan koridor günübirlik preop ve postop olarak düzenlenmiş, eski postop komple tadil edilmiştir.

Günübirlik ve algoloji servisleri vrf sistemi yapılmıştır.

• Organ nakli bölümü:

E blok tan taşınan kardiyoloji anjio bölümü ve g blok arasında bulunan alan dahil edilerek 4 adet ameliyathane yapılmıştır.

• Kadın doğum

Eski kalp damar yoğun bakım servisi 1 adet yeni ameliyathane eklenerek elektrik altyapısı standartlara uygun değiştirilmiş 2 doğum 1 gözlem odası bulunan servis haline getirilmiştir.

A2 blok 1.kat yoğun bakım 2. Ve 3.kat

- Deformasyona çöküntülere uğrayan zayıf zemin güçlendirilerek yeni pvc kaplama yapılmıştır,
- Küf ve mantar türeten duş tekneleri sökülerek seramik zemin kaplamaları yapılmıştır,
- İmalatların bitirilmesi ardından boyalar yenilenecek teslim edilmiştir.

B blok

- Tüm binanın korozyona uğrayan sulu sıztem ısıtma soğutma hatları sökülmüş, mevcut klima santralini besleyen boru hatları yenilenmiş düzenli çalışmayan fan coil sistemi yerine vrf klima sistemi yapılmıştır.
- Pandemi dolayısıyla acil servis covid alanı oluşturulmuştur.
- Mevcut morg alanı genişletilerek 10 adet 3 gözlü morg ünitesi yapılmıştır.

C blok

Sıvaları dökülen ve bina içine su alan dış cephe tamirat dolguları yapılarak komple mineral dolgulu sıva ile kaplanmış ve elastomerik dış cephe kaplaması ile kaplanmıştır.

Yeni ısı merkezi

Exprof elektrik tesisatı yapılmış kazanlar çalıştırılarak eski ısı merkezinden yeni ısı merkezine taşınma sağlanmıştır.

G blok:

- 2 adet jeneratör temini sağlanarak devreye alınmıştır.
- 7.katta kemoterapi salonu olarak planlanan alan su aldığı için çelik konstrüksiyon ile çatı yapılmıştır. Aynı katta dış ortamda kalan mahalın oluşabilecek tehlikeleri önlemeyen yönelik alüminyum doğramalarla kapatılmıştır.
- Yapılmamış olan mekanik ve elektrik tesisatlar tamamlanarak bina çalışır duruma getirilmiştir.
- Teras çatı katında makine dairesi dışında kalan alanlara alt kat su aldığından dolayı bitümlü membran uygulama yapılmıştır.





İç Hastalıkları





NEFROLOJİ

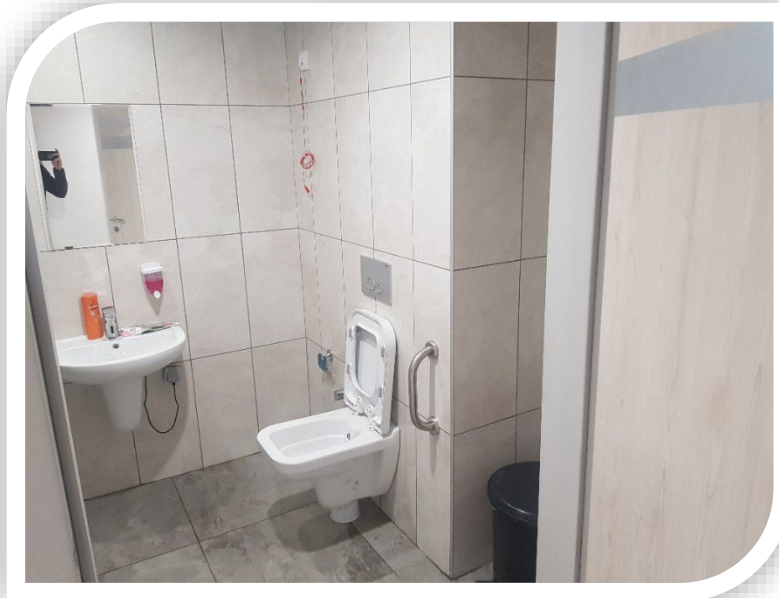



**YENİ DOĞAN
BÖLÜMÜ**





UYKU
LABORATUVARI





**İLERİ DÜZEY LAB.
CERRAHİ MERKEZİ**





**SAĞLIK TURİZMİ VE
ULUSLARARASI
HASTA BİRİMİ**







**AMELİYATHANE
TADİLATLARI**





b. 2021 Yılında Devam Eden Projeler

• KAMPÜS ÇATI VE TERAS TADİLATI İŞLERİ

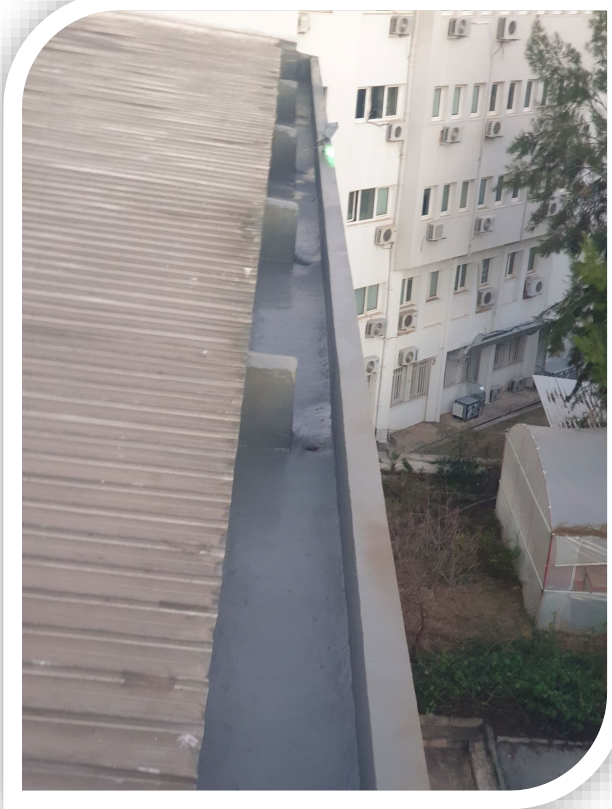

Fen Fakültesi Çatı Tadilatı

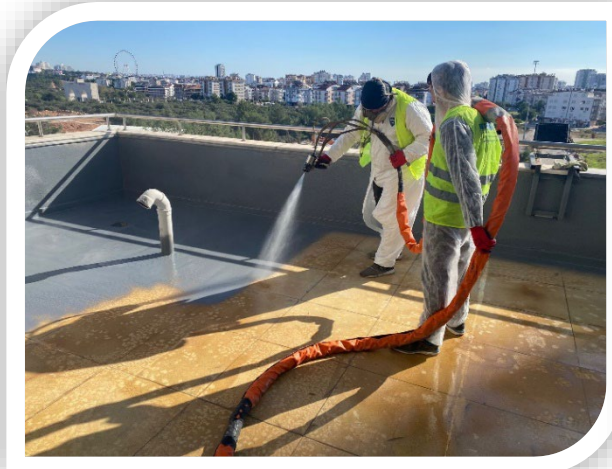

İlahiyat Fakültesi Teras Tadilatı

• KAMPÜS ALTYAPISI İNŞAATI

Üniversitemiz yerleşkesinde artan hizmet alanı ve öğrenci sayısı ile birlikte alt yapı ihtiyaçları sürekli artmakta, yer altında bulunan ve elektrik tesisatları ve drenaj hatlarının yenilenmesi gerekmektedir. 2021 yılında Kampüs Altyapısı işi kapsamında Kumluca Sağlık Hiz.M.Y.O. tel çit yapılması, Çallı Sosyal Bil.M.Y.O. kampüs ihata duvarı, Aksu Ziraat Fak. Çiftlik sahası tel çit yapılması, Oksijen tankı alanı teşkili, eski Kreş ve Strateji binalarının yıkılması işi, ilave kanalizasyon hattı yapılması, Yağmur suyu drenajlarının yapılması, Rektörlük Binası doğu girişi mermer kaplanması, Hayvan Laboratuvarı seramik karo kaplanması, yol çizgi ve bordür boyanması işleri yapılmıştır. Altyapı kapsamında gerçekleştirilen imalatlara ilişkin fotoğraflar aşağıda yer almaktadır.

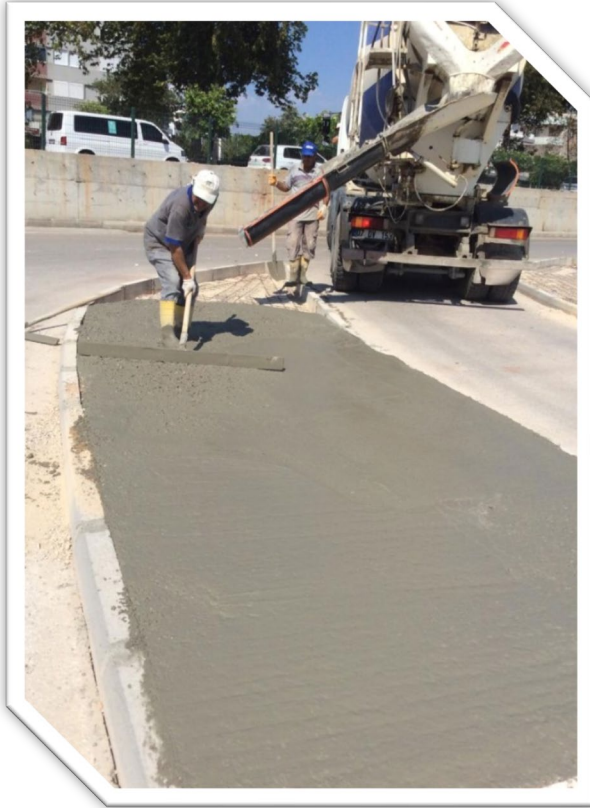

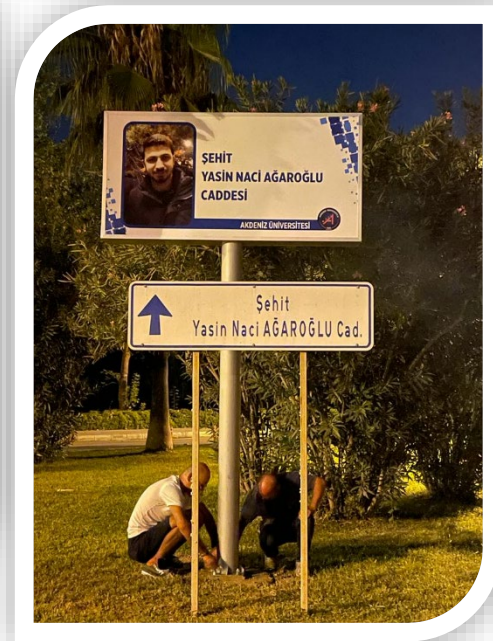

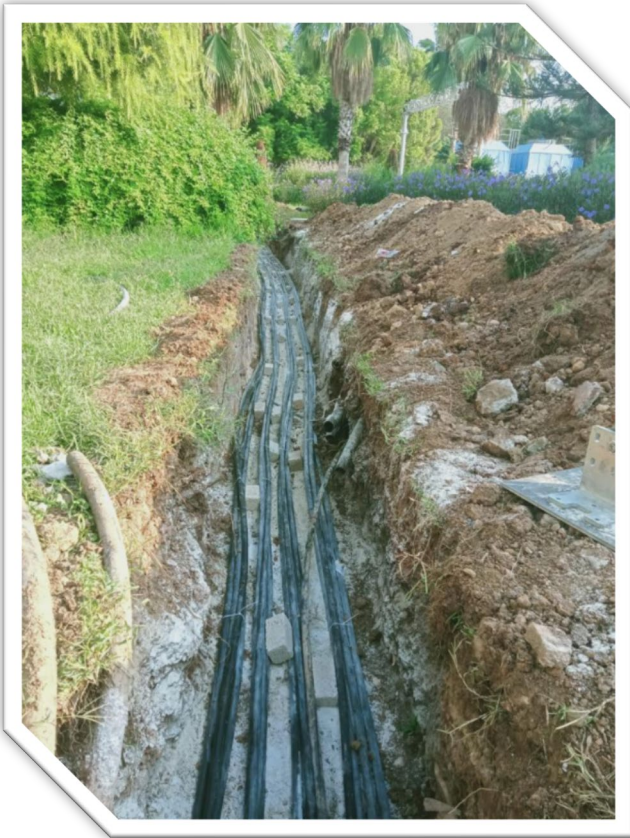

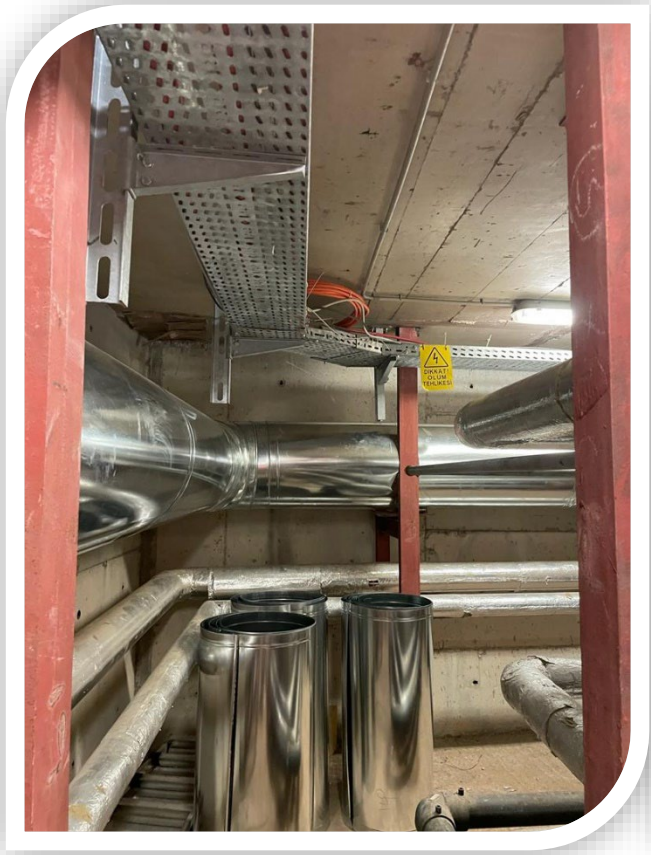
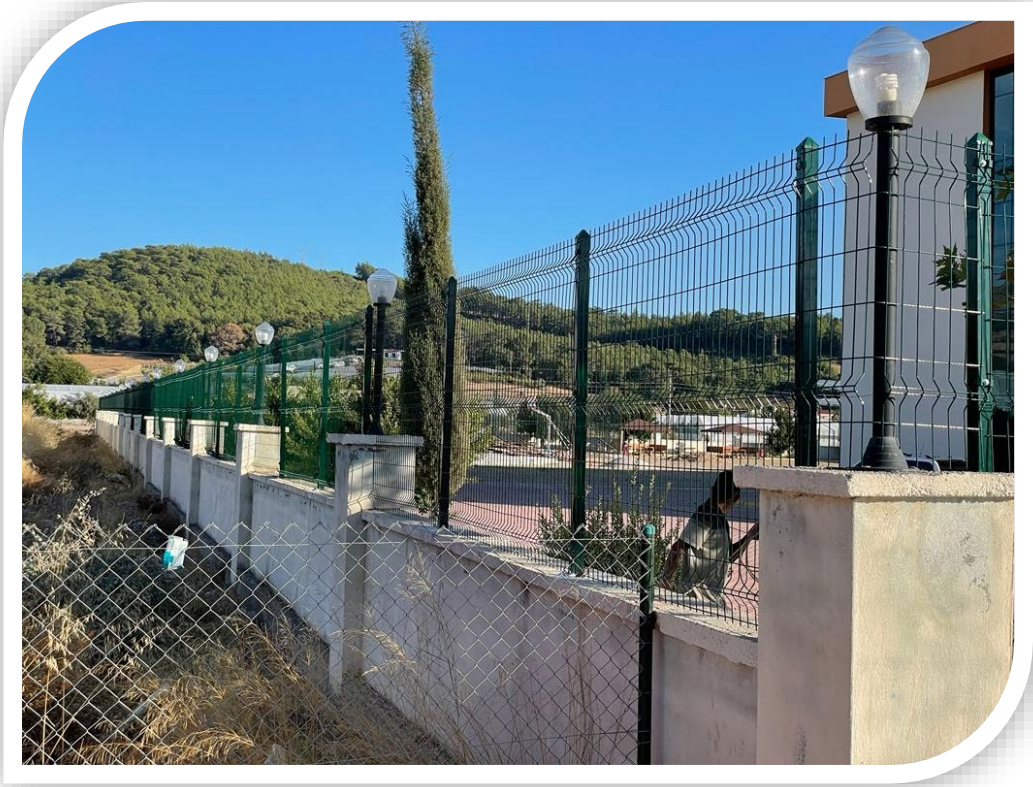

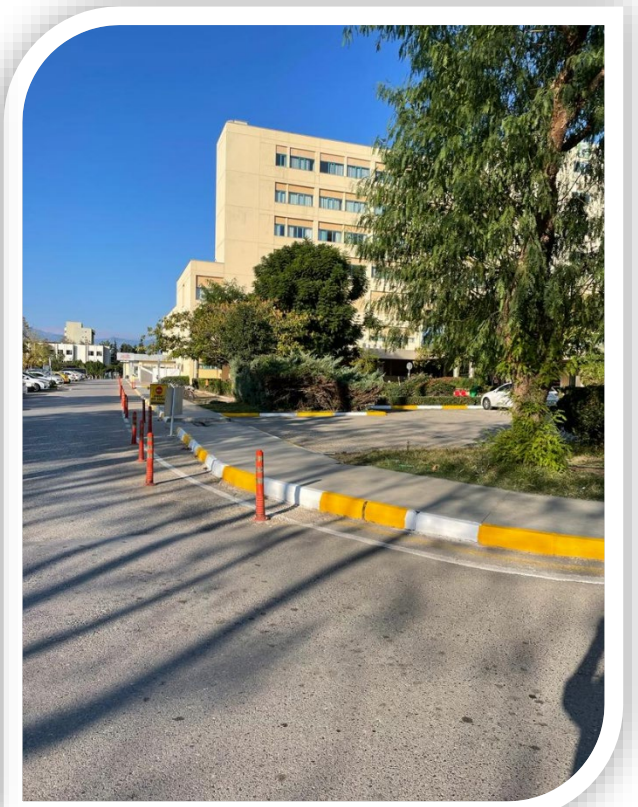
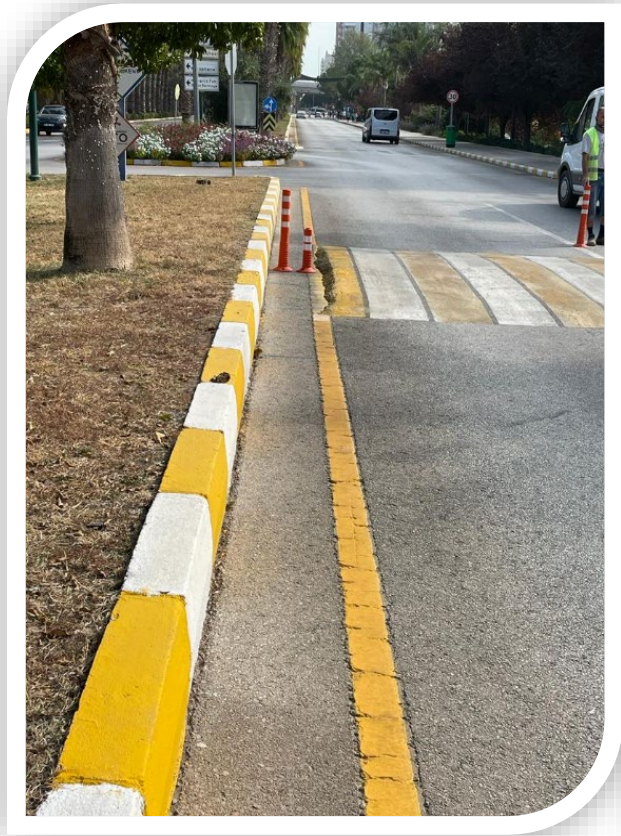

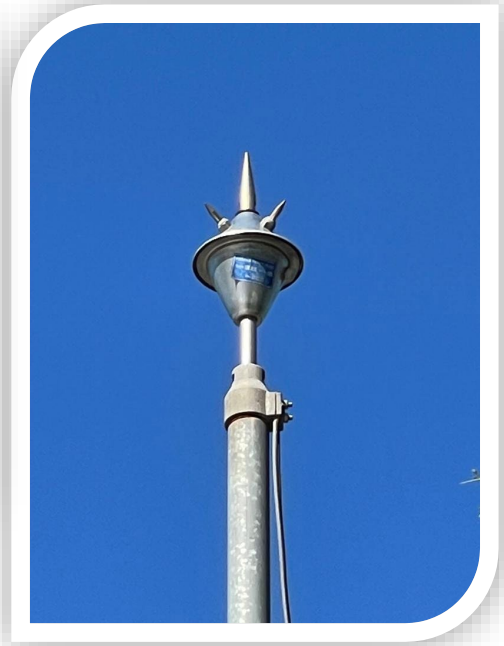
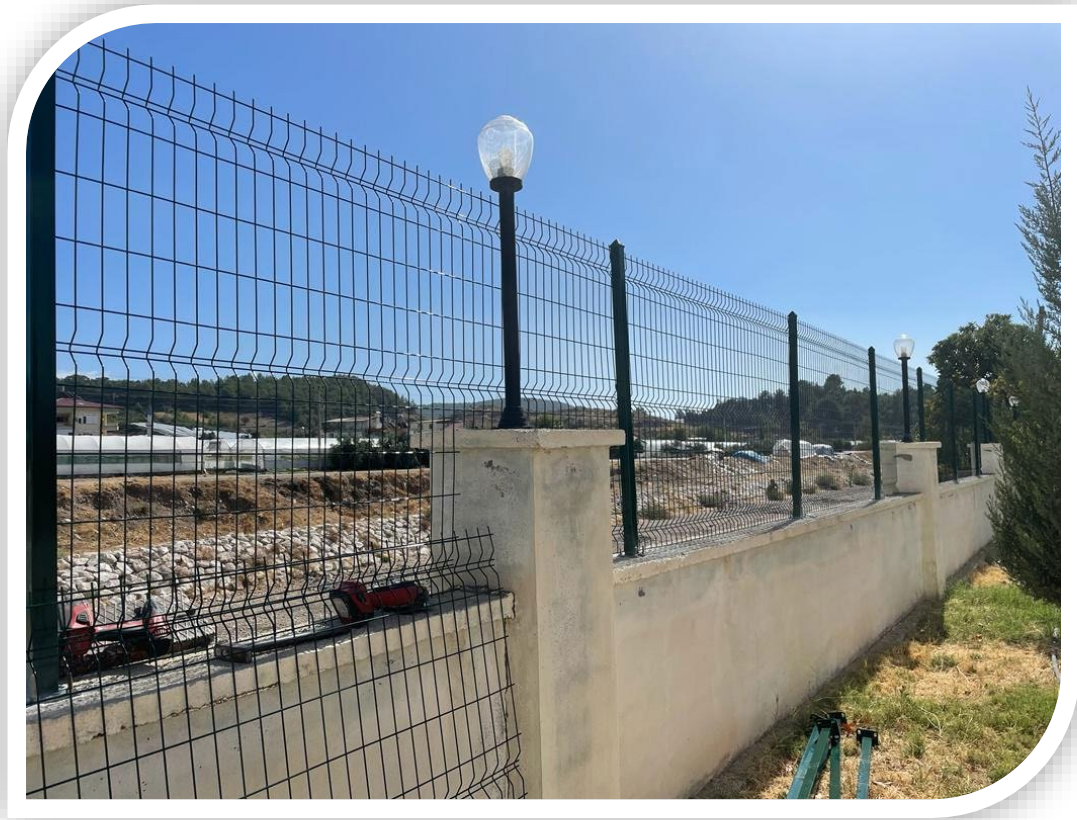

• MİMARLIK FAKÜLTESİ İNŞAATI

2016 yılı Yatırım Programında yer alan Mimarlık Fakültesi için proje ve yaklaşık maliyet çalışması Mimarlık Fakültemiz tarafından 2018 yılı sonunda tamamlanmış olup, 2019 yılında ihaleye çıkılarak sözleşme imzalanmıştır. 5022 m² bina oturma alanına sahip olan proje toplam alanı 16.000 m²'dir. Bodrum, zemin + 2 kattan oluşmaktadır. Şehir Bölge Planlama bölümü, İç Mimarlık bölümü, Peyzaj Mimarlığı bölümü, Endüstri Ürünleri Tasarımı Bölümü ve Mimarlık Bölümü olmak üzere 5 bölüme hizmet verecek şekilde tasarlanmıştır.



Zemin ve birinci katlarda bu beş bölüme hizmet veren yaklaşık 70 kişilik 2 adet stüdyo bulunmaktadır. Böylelikle proje kapsamında 70 kişilik 20 adet stüdyo vardır. Birinci katta her bölüme hizmet veren 66 kişilik 5 adet Teorik Derslik bulunmaktadır. Bodrum katta ise eğitim amaçlı kullanılan 120 kişilik bir bilgisayar laboratuvarı, 68 kişilik maket atölyesi, 60 kişilik mekân analiz laboratuvarı, 80 kişilik malzeme laboratuvarı bulunmaktadır.

Bu mekânların dışında projenin merkez noktasında 230 kişilik bir amfi bulunmaktadır. İkinci kat öğretim üyeleri odalarından ve dekanlık bölümünden oluşmaktadır. Proje doğal ışıktan maksimum yararlanmak için avlular oluşturulmuştur. Ayrıca holler geniş tutularak bu mekânların aynı zamanda sergi ve duyuru amaçlı kullanılması amaçlanmıştır. Ayrıca Proje kapsamında 63 araç kapasiteli kapalı otopark ve 151 kişi kapasiteli açık otopark bulunmaktadır.

İnşaat:

- Dış cephe alüminyum giydirme cephelerin karkasları tamamlandı camları takılıyor,
- Dış cephe mantolama, mekanik montaj traverten cephe kaplamaları devam etmekte,
- Alçı panel duvar imalatları tamamlandı, saten alçıları yapılıyor,
- Tuğla ve betonarme imalatların üzerine alçı sıva işleri tamamlandı,
- Konferans salonu sahne çelik konstrüksiyonu tamamlandı,
- Teras su yalıtımı , ısı yalıtımı, suni mermer döşeme kaplaması tamamladı,
- Skylight çatı ışıklık imalatları tamamlandı,
- Pissu ve yağmur suyu bağlantı imalatları tamamlandı,

Elektrik Tesisatı:

- Asma tavan içerisinde kalan elektrik kablo tavaları, buatları, kabloları tamamlanmıştır,
- Bina içi aydınlatma-şebeke-UPS priz ve teçhizatları devam ediyor,
- Zayıf akım kablolama imalatları devam ediyor,
- Ana pano ve tali pano imalatları tamamlandı,

Mekanik tesisat:

- Yangın söndürme tesisatı, havalandırma imalatları tamamlanmıştır,
- Vrf dış üniteleri çatıda kaidelerin üzerlerine monte edildi bakır boru bağlantıları tamamlandı,
- İç üniteler takılmaya başlandı,
- Vrf bakır boruları ve drenaj imalatları tamamlandı,
- Modüler galvaniz ve paslanmaz su depoları kuruldu, kollektör bağlantıları tamamlandı,

Kalan İşler: Döşeme Kaplamaları, Ahşap Kapı ve Kasalar, Konferans Salonu Koltuk İmalatları, WC Bölmeleri, Akriklik Tezgah İmalatları, Çevre Düzenleme İşleri, Aydınlatma, Klima Santrali ve Aspiratörler,

Fiziki Gerçekleşme : %72

Çalışma yürütülen taşeron firma isimleri ve çalışan sayısı

Ekipman İnşaat : 40 Kişi

Partner Mermer : 13 Kişi

Profel Elektrik : 11 Kişi

HG Mekanik : 6 Kişi



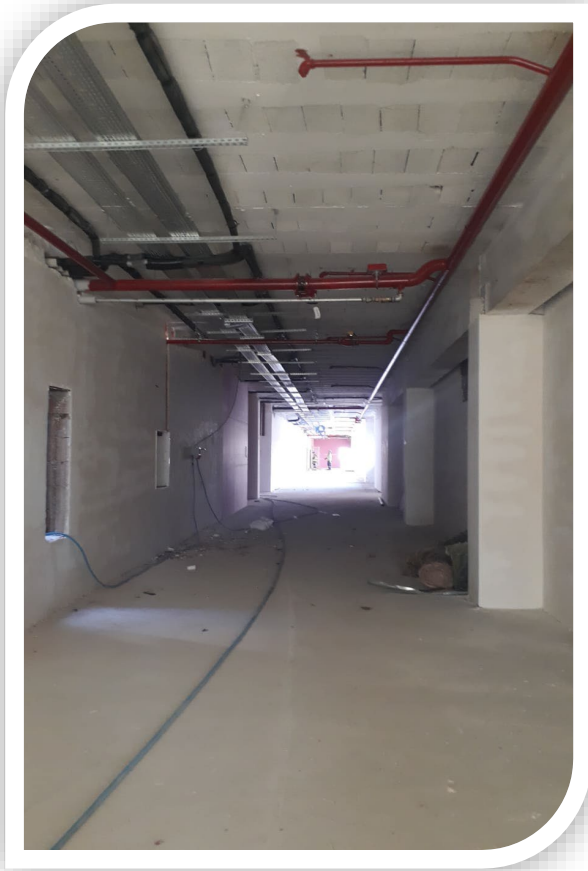

- **Manavgat Sosyal ve Beşeri Bil.Fak. & Mühendislik ve Doğa Bil.Fak.**

Toplam Kapalı Alan: 18.600 m²



Proje 30.328 m² arsa üzerine yapılmakta olup, toplam inşaat alanı 18.600 m²'dir.

Proje kapsamında toplam;

- 1665 kişilik 30 adet derslik,
- 460 kişilik 6 adet amfi,
- 210 kişilik 4 adet laboratuvar,
- 100 kişilik 1 adet kütüphane,
- 70 kişilik 1 adet yabancı dil laboratuvarı,
- 200 kişilik 3 adet atölye,
- 80 kişilik 1 adet bilgisayar laboratuvarı,
- 84 adet öğretim üyesi odası,
- 300 kişilik konferans salonu,
- 2 adet mescit,
- 350 kişilik öğrenci yemekhanesi,
- 80 kişilik personel yemekhanesi,
- 250 kişilik kantin,

Fiziki Gerçekleşme % 97 seviyesindedir.



Rektörlük ve Bağlı Birimlerin Bakım, Onarım ve Tadilat çalışmaları:

Rektörlük binası da dâhil olmak üzere 7 adet asansörün etiket çalışmalarının yapılması, periyodik bakımları yapılmış ve arızaları giderilmiştir.

Kampüs alt yapısında bulunan yağmur suyu gider hatlarının ve pis su gider hatlarının temizliği yapılmıştır.

Hizmet binalarının çatı yalıtımının bakım onarımları yapılmıştır.

Dış aydınlatmaların (Galvanizli ve demir aydınlatma direkleri) kontrolü, tamiri, bakım ve timer ayarları ile malzeme temini, bina üstlerindeki projektör aydınlatmaların arıza, ayar ve yeni lamba montaj işleri yapılmıştır.

Kampüs binalarında bulunan Ups (KGK)'larının periyodik bakımları yapılmış ve arızaları giderilmiştir.

Kampus içme suyu şebekesinin, su depoları ile kuyuların ve binalardaki sıhhi tesisatların bakımı ve onarımları yapılmış, arızaları giderilmiştir.

Kampüs binalarında bulunan; kalorifer, kazan dairesi, soğuk oda, klima tesisatları, havalandırma sistemlerinin, yangın sistemlerinin, hidrant sistemlerinin ve ısıtma sistemlerinin bakımı ve onarımları yapılmış, arızaları giderilmiştir.



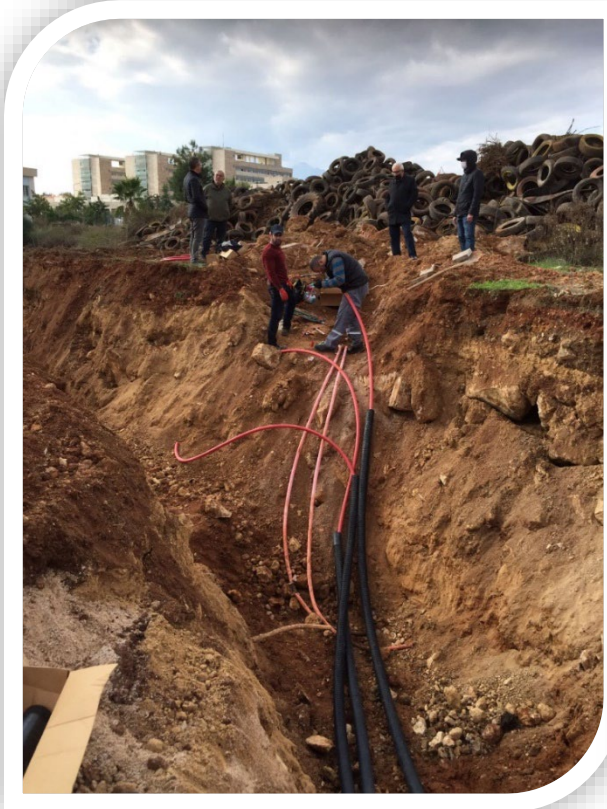

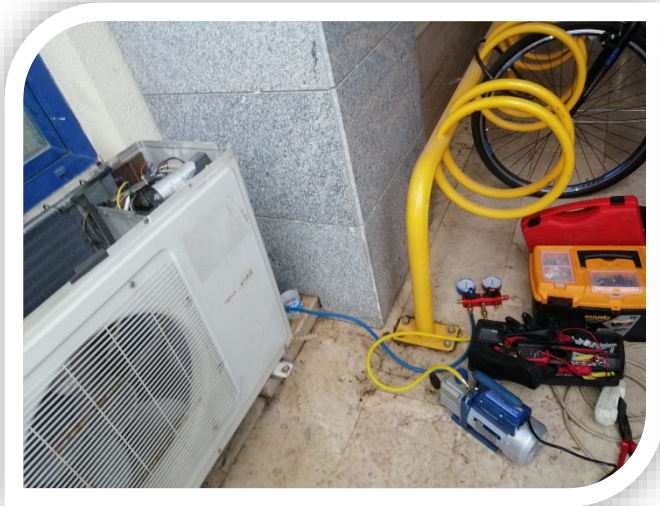



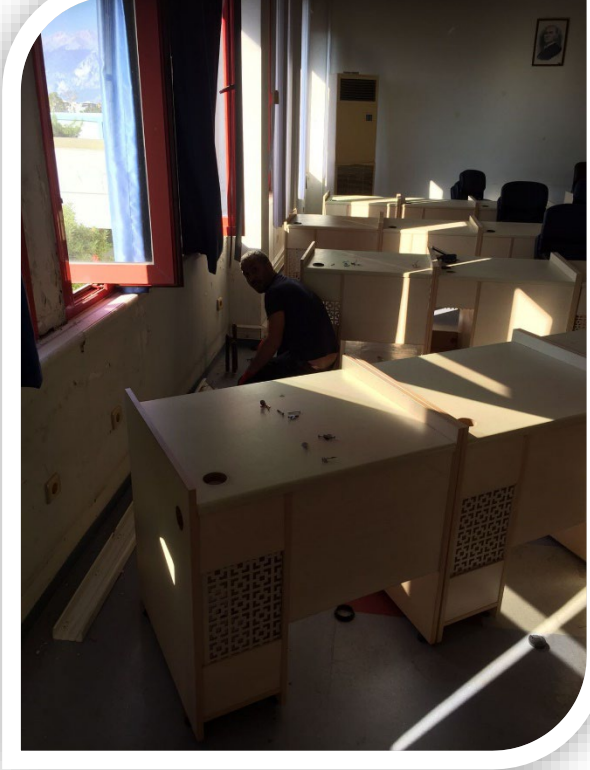
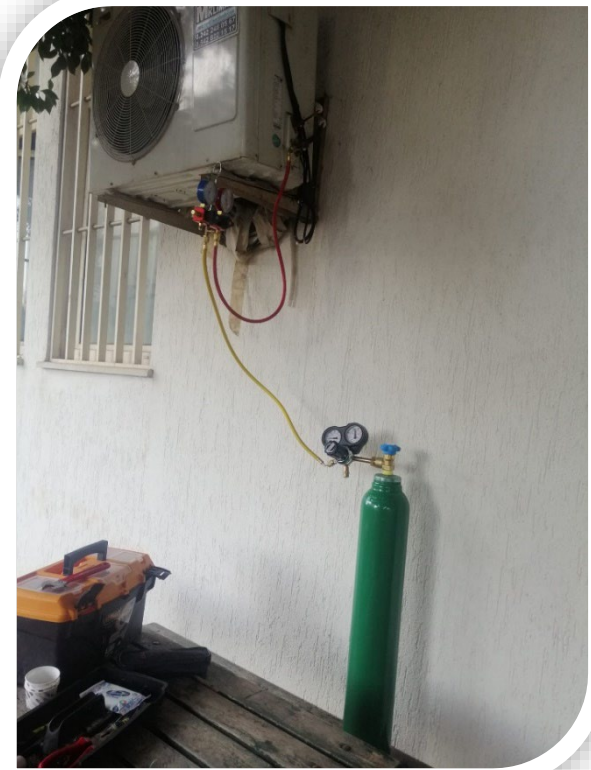

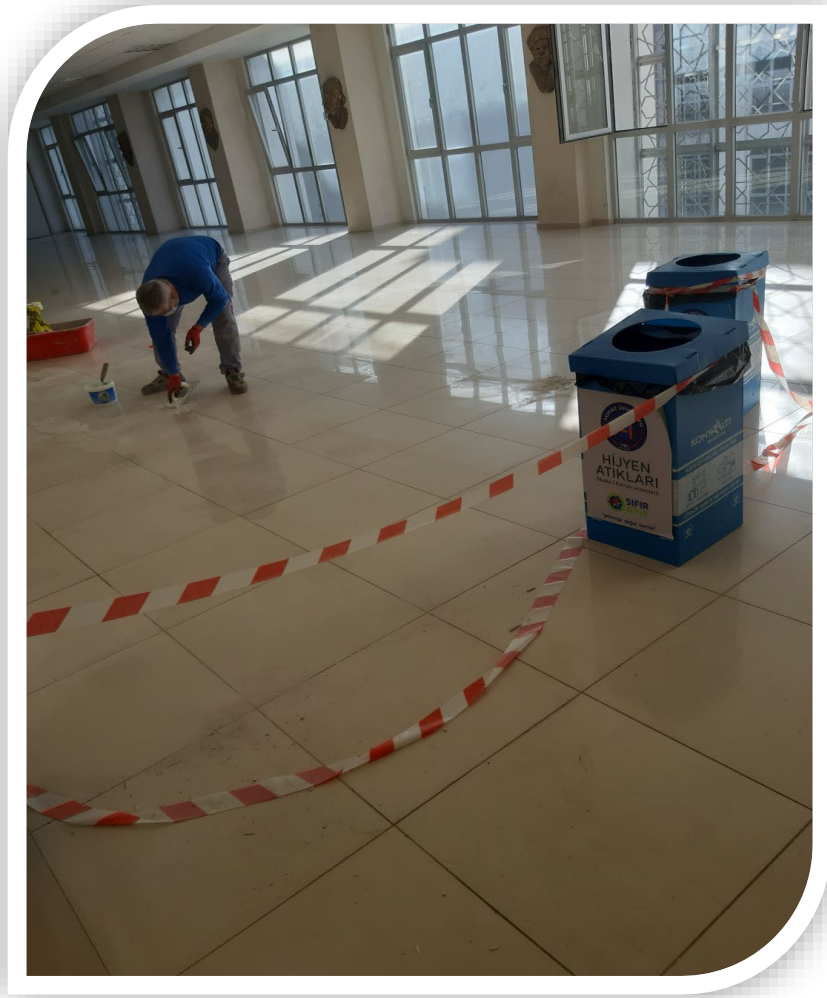

A Ü. Eğitim Fakültesi A-B Blokları Isı Yalıtımlı Alüminyum Pencere Doğramalarına Ait Madeni Aksam Tadilat İşi

Eğitim Fakültesinde toplam 600 adet çift açılır sistem alüminyum pencere doğrama kanatlarının aşırı büyük ve ağır olması (100/200 cm) , çift açılır menteşelerinin kırılması ve insan sağlığını tehdit etmesi nedeniyle, sökülerek yerine her birine 3'er adet gelecek şekilde tek açılır sistem ısı yalıtımlı menteşe takılması işidir.

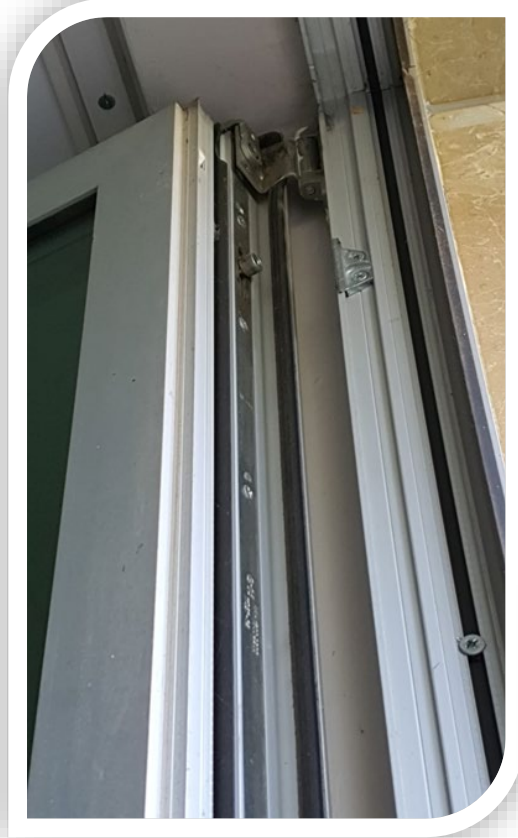

PEYZAJ ŐUBE MÜDÜRLÜĐÜ

2021 YILINDA UYGULANAN PEYZAJ DÜZENLEME ÇALIŐMALARI

➤ Rektörlük Binası Önü Peyzaj Düzenleme Çalıőması

- Dekoratif Taő Uygulama Alanı : 93 m²
- AĐaç Dikimi Uygulaması : 9 adet
- Çalı Bitkileri Dikimi Uygulaması : 137 adet

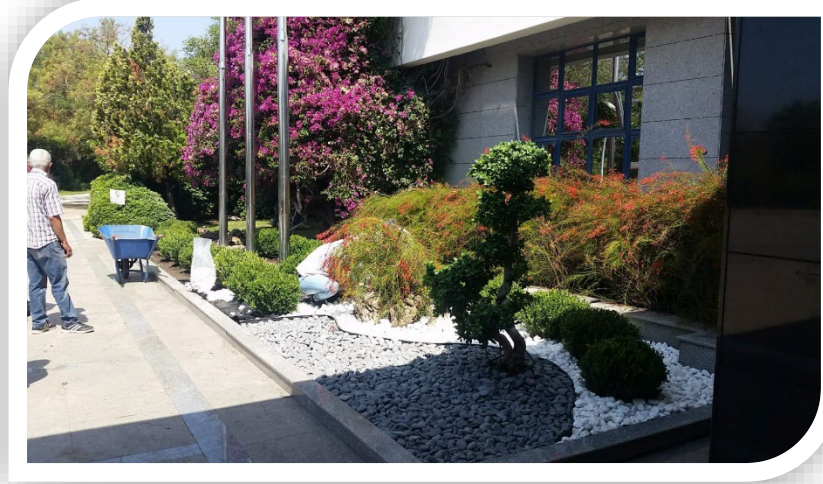

➤ **Sosyal Tesisler Kır Kahvesi Girişi Peyzaj Düzenleme Çalışması**

- Yeşil Alan Toplamı : 600 m²
- Ağaç Dikimi Uygulaması : 11 adet



➤ **Doğu-Batı Ana Yol Güzergahı Orta Refüjlere Narenciye Ağacı Dikim Çalışması**

- Ağaç Dikimi Uygulaması : 66 adet



ÖNERİLER

- Yılı Yatırım Programında öngörülen ödeneklerin Ayrıntılı Finansman Programı hazırlanırken, kurumların ihtiyacına göre hazırladıkları tekliflerin dikkate alınması.
- Yatırım ödeneklerinin ilk altı aylık dönemde serbest bırakılması.